申報

中華民國十九年

六月十五日 星期日

外埠五大張 本埠另加增刊三大張

今日本外埠附送圖畫週刊一大張

今天本報售大洋四分

第二萬零五百五十號

中華郵政特准掛號立券按照總包特別優待寄遞之報紙

百齡機補片人人宜服
百齡機摺扇人人歡迎

自國曆六月十四日起至二十日止○在此一星期內○向下列各處購買百齡機一瓶者○贈送精美摺扇一把○多則類推○以資紀念○過期不候○

經售百齡機贈送摺扇處

地址	店名
英大馬路拋球場西	集成大藥房
英大馬路虹廟東	華英大藥房
英大馬路虹廟西	南洋大藥房
英大馬路……	永安公司西藥部
英大馬路……	先施公司西藥部
英大馬路……	新新公司西藥部
英大馬路勞合路口	利濟大藥房
三馬路三〇六號	華洋大藥房
四馬路晝錦里	華美大藥房
四馬路河南路口	中英大藥房
四馬路河南路西	大華大藥房
五馬路棋盤街口	大陸大藥房
五馬路寶善街	重松大藥房
雲南路六馬路南	濟華堂藥房
大世界對面	伯庸大藥房
法大馬路東自來火街口	國民大藥房
法租界天主堂街	利華大藥房
同孚路威海衛路北	世界大藥房
北四川路靶子路南	公達大藥房
北四川路靶子路口	中一大藥房
福煦路古拔路口	亞洲大藥房
北京路芝罘路西口	中法大藥房總店
三馬路大新街口	中法大藥房老店
新聞路醬園弄口	中法大藥房分店
靜安寺路赫德路口	中法大藥房分店
西華德路天潼路口	中法大藥房分店
十六舖裏馬路	中法大藥房分店
四馬路麥家圈口	中西大藥房總店
北浙江路寗波路口	中西大藥房分店
法租界小東門大街	中西大藥房分店

百齡機總發行所

上海白克路九福公司

（分公司）遼寗 天津 濟南 重慶 新加坡

飛而生

驅蚊滅蠅 消毒防疫

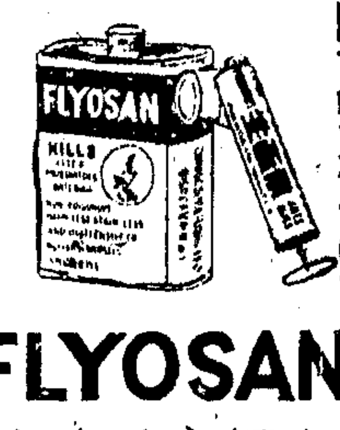

FLYOSAN

各大藥房均有出售

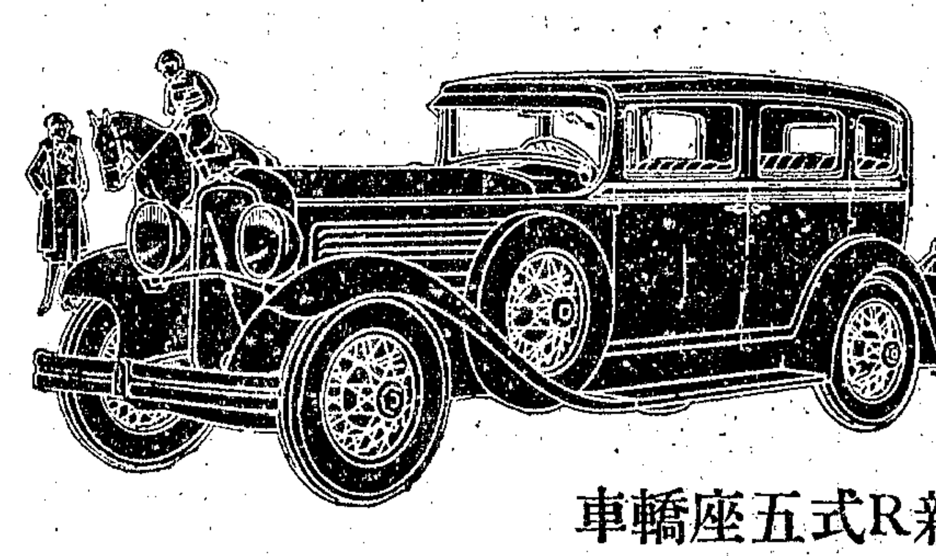

新R式五座轎車

新R式之

麥門汽車

大八缸車中爲最老練者

大八缸車之引擎。經麥門車廠製造者。機力最強。車身寬舒（全長十四呎四吋）。麥門車之首尾各部非常美觀。如壯麗之水箱與加大之前燈。新式引擎蓋通風氣窗。式樣時新之車身。單鈕式控制器裝在舵梃頂上。（發動・電燈・喇叭在一起）。凸齒輪橫桿駕駛器與轉度改小之設備均經改良。因之處理極便。更有雙用賽伏式之機械四輪車制。完全周封。塵濕不得侵入。麥門雙下出口式之化汽機。闊長彈簧。雙面水壓避震器與自動調理之平靜彈簧底盤等。均爲增加駛乘之舒適。至於低深顯艷之座墊。無不用貴重物質所製。

君若欲購置如此廉美老練之大八缸車。惟有麥門R式。以其經歷四年之專心製造始可今日執大八缸車之牛耳。麥門車廠祇造下列四種大八缸車。即新R式。新八百六十九號式。新八百七十九號式與新式特大八缸車。今年新車大批已到。歡迎各界參觀試乘。

AC 073

MARMON

中國經理

海豐汽車有限公司

上海福煦路一九一二號 電話三五一九四號

注意注意今晚開幕 ◎◎◎◎◎◎◎◎

（天雨順延）

大華飯店露天影戲場啟事

本飯店每屆夏令必有露天影戲場之設猥承　中西士女惠然肯來無座不滿深爲感荷惟前此所映者均係無聲影戲茲爲迎合潮流起見今夏特改爲有聲露天有聲影戲在滬上尚屬首創誠爲破天荒之盛舉所備有聲機器係美國最大之一種故發音特別宏亮音樂完全逼眞對白亦異常清晰與普通有聲機器截然不同所選影片亦爲歐美最新穎最優美之出品期使觀衆一新耳目滿意而去茲定於今晚（即十五日）九時一刻開映美國歌唱對白巨片「綠林情俠」係大明星羅拉洛克所主演治愛情武俠於一爐詢爲有聲傑作尚希聯袂偕來共襄盛舉當此暑期將臨炎威漸肆置身名園星月之下涼風習習襲人衣袂間眞不啻神仙中人也是爲啓

復旦大學 復旦劇社公演「西哈諾」

●原作者 法國易斯當
●譯者 方于女士
●排演者 洪深先生

地點 海甯路新中央大戲院

日期與時間 六月十七晚八時 六月十八晚八時 六月十九日下午二時 又晚八時 共四場

票價 樓上一元 樓下六角 先到先坐

代售票處 四馬路現代書局・海甯路新中央大戲院・復旦復新書店

西哈諾是鼻子狠大，面孔狠醜的詩人，因爲他自己覺得醜，所以用他的詩才，去幫助他的情敵，向他自己愛的美人求愛，劇本想像之豐富，詞藻之華茂，詩意之充暢，貴爲浪漫派之佳作，此次由復旦劇社在洪深先生指導之下演出，全劇五幕，佈景偉大，劇中角色共有七十餘人，服裝均按法國路易時代之格式特製，表演風格化，與尋常趣味不同，愛護及相信復旦劇社諸君不可不來一看！

胡樸安啓事

樸安謬膺蘇省民政於茲三月舊有內外人員務能稱職從未更易間有因事出缺謹遵　總理遺訓暨不僅用無用之人尤須與各委員公同慎選以期人事兩宜現在縣內職員組織大定縣長及公安局長甄用既畢縣長考試亦將舉行此後內部毋須另行羅致人才縣長人選均由甄用及考試及格中求之各方函荐位置實難務望知交至感幸勿再賜推薦之書庶使賢士英才不至向隅求名之輩請謁既屬徒勞復函亦覺多事用發此啟乞諒鄙忱

上海濟華堂合記藥房主袁堯卿鶴松啓事

茲者近來有人以本藥房個人名義在外借款取貨情事本外埠業經發覺者不在少數嗣後關於本藥房與各商號及個人銀錢往來及對外一切事件概以本人親筆簽名蓋印爲憑恐未週知特爲鄭重聲明

ZA3020

感謝鄒邦元女醫 留美博士 婦產聖手

內子玉華體質素弱曾因分娩危險萬分正深焦灼幸經訪問後得延南京東南醫院院長鄒邦元博士診治得法轉危爲安嗣施以補劑體日益壯鄒醫師手術精良消毒完善又鄒醫留美十有餘年歷任紐約政府男女病院并該城傳染總病院及美國數大都市婦產醫院醫師多載歸國後復任九江婦幼醫院院長數年足徵醫學精深經驗宏富其造福於鄙人夫婦者尤屬沒齒不忘因特刊諸報端俾世之同病者得引以爲南針則鄒醫師之造福於人羣尤未已也

南京日清公司經理賈崇奎謹啓

ZA2880

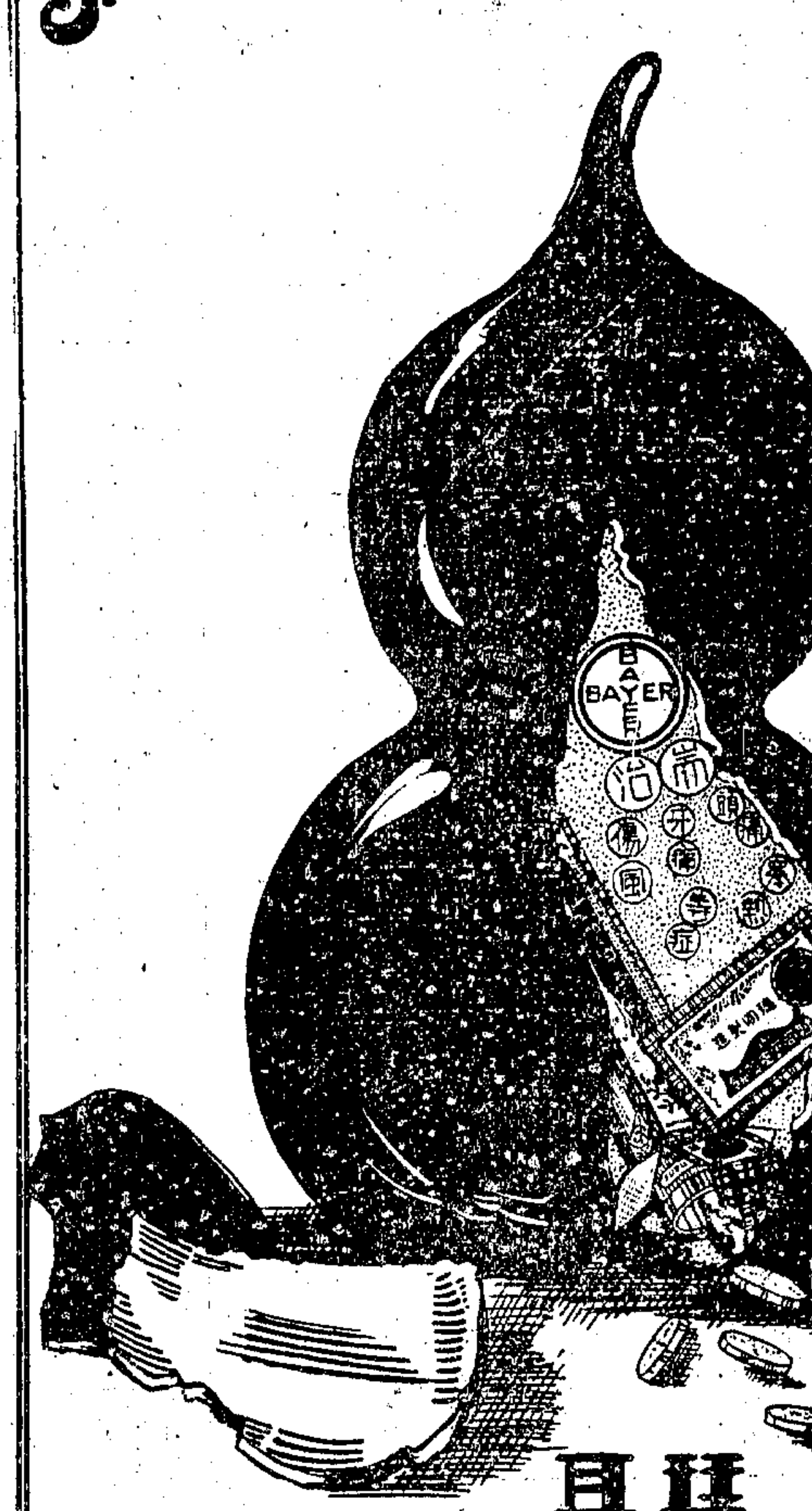

我道甚麽葯在這個胡蘆裏面

哈哈！原來就是這個大名鼎鼎的

拜耳 阿司匹靈 啊

拜耳阿司匹靈葯餅每瓶二十片每片七厘半及每包二片每片七厘半其包盒仿單上均刊有拜耳十字商標購者注意是幸

HUDSON'S Great 8

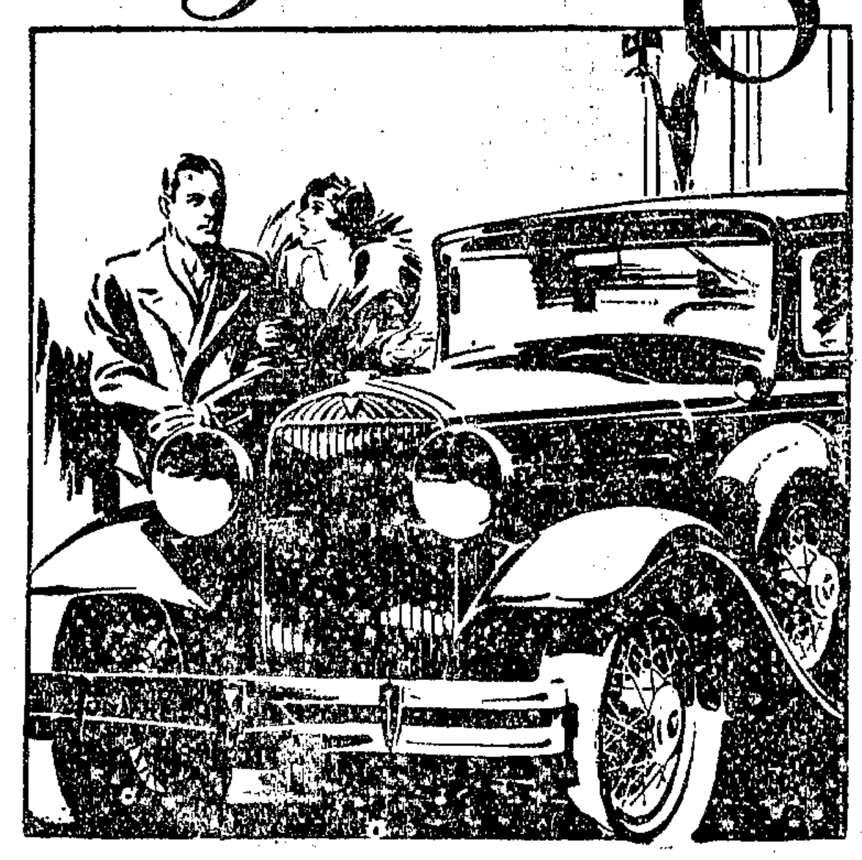

新赫德森

大八汽缸 富麗轎車

新赫德森之富麗堂皇。行駛敏捷。用油經濟。乘坐適意。在同價車中。不可多得。即與昂貴之車比。亦無遜色。

新赫德森大八汽缸車。最能使人滿意。一經乘坐。即可決定不必購置價較高貴之汽車。因之購赫德森者。日增月盛。

新赫德森之價值最高。式樣最新。製造完備。機械方面之改良。尤爲驚人。因赫德森廠之汽車經驗。本來充足。而於八汽缸車。特長更多。是故君於購置高價汽車之前。請先駕臨敝行一試

新赫德森大八汽缸車。

上海經理 飛龍汽車行

總行靜安寺路三十六號 電話三一六四一至三號

西區分行大西路三十六號（即怡昌汽車行原址）

夏夜良伴 毛巾被 特價九折

「毛巾被」出門携帶頂便利，寄身在旅邸，蓋墊請隨意，不潔嫌疑，一律迴避，極合衛生至理……「毛巾被」最滿意，普通絨毛毯被，價昂不易洗滌，惟此「毛巾被」易洗顏色不退，常常美麗，價錢又便宜……「毛巾被」糯軟質地，在夏秋天氣，可當棉被，溫度正好，舒服適體，用者個個讚譽……

毛巾被有純白彩條有方塊有方格花樣極多極多，售價每條自三元二角起至七元四角不等，陳列本公司三樓商場，自本月十三日起特價九折，歡迎參觀，

三友實業社

門市部 郵售部 上海南京路浙江路東

電話一六一〇七

今日星期上午休息下午一時起照常營業

永遠保用

「康克令」墨水筆及鉛筆

「康克令」筆製造之精良・堅固耐用，早爲世界人士所公認・而「耐用」筆更可保證永遠適用・永遠滿意；倘有損壞，寄回本公司，定當樂爲修理幷不取值，但郵費須付足爲要。

中國獨家經理 永安有限公司

光華火油股份有限公司遷移廣告

敝公司以原址不敷辦公現于六月十五日遷移博物院路三號照常營業

各埠如有接洽事件函電公文請移玉遞送該處是荷

電話一一四七四五六 電報掛號有線五三五五 無線一五三五五號

油池棧房在浦東老鼠沙 全國各埠均有經理

鴻生 熒昌 中華 火柴股份有限公司合併公告

本公司等現依照股東會決議實行合併另立大中華火柴股份有限公司所有本公司等權利義務自應完全移交大中華公司承受茲定於七月一日起實行移交屆時如蒙 各界賜教請向愛多亞路三十八號五樓大中華公司籌備處接洽爲荷特此公告

大中華火柴股份有限公司籌備處公告 第一號

茲依據熒昌鴻生中華三公司合併決議組織大中華火柴股份有限公司業于上海愛多亞路三十八號五樓成立籌備處並定於七月一日實行接收三行公司所移交之權利義務屆時如蒙 各界賜交請向本籌備處接洽爲荷特此通告

籌備主任劉鴻生

ZA9202

追悼包華德先生

先生定海人字獻業務藥信孚中外事親以孝聞好善樂施不幸於五月九日病殁滬寓存年三十五歲父母俱存寡妻孤子死有餘哀同人等以先生英年不祿追維知己痛悼良深爰擇於六月十五日（星期日）在北京路功德林涵經營奠藉以紀念是日午晚並備素筵敬告 先生之戚友而願參與公祭者如有軸輓香花等儀請先日送至廣東路十六號咪吔洋行務業部可也

蔣品瑜 陸守倫 陳林才 丁益生
於煜炎 龔鐵忱 程積堂 唐良書 敬啓

ZA3044

招商局船期

建國快輪准於國曆六月十五日晚開往長江各埠

江華快輪准於國曆六月十六日晚星期一開往長江各埠

大利輪船准於十五日開往長江及沙市宜昌各埠 船泊外白大橋東洋公司碼頭 本輪賬房啓 戊A1637

三北公司新寗興快輪准於國曆六月十六日即禮拜一晚開往漢口 沿途各埠均靠 本輪賬房啓

大來輪船公司 美國郵船公司

六月十八號克利扶倫總統開往香港及小呂宋

六月廿號格蘭總統開往美國舊金山

六月念五號菲爾摩總統開往香港及週遊世界

六月廿七號林肯總統開往美國西雅圖

如蒙惠顧請駕臨敝公司客票部接洽無任歡迎

上海廣東路三號 電話六六三七三

捷江輪船公司

宜昌快輪准定本月即日晚開往重慶

船泊楊樹浦瑞瑢廠內 本賬房啓 A乙3057

眞美善書店發行

日本早稻田大學政治學教授高橋清吾博士著

早稻田大學政治學學士 姜蘊剛譯

政治思想之變遷

高橋清吾是日本政治學的泰斗這部書是他最近完成的鉅著出版不到兩年已行銷十餘版所以日本各大學爭先採取他做課本以爲是治政治學唯一詳盡而明瞭的名作本店特約高橋清吾的私淑弟子姜蘊剛學士把這部書介紹給國人姜君譯筆流暢並蒙高橋博士親自指導其準確是本店可以負責保證的

內容摘要

第一章 啓蒙思想的概觀(歐洲政治思想的興起)
第二章 哲人主義的政治思想
第三章 法治主義的政治思想
第四章 斯多亞的政治思想
第五章 羅馬的政治思想
第六章 歐洲中世紀的政治思想
第七章 馬基雅維尼的政治思想
第八章 近世政治思想的概觀
第九章 啓蒙的專制君主之思想
第十章 孟德斯鳩的政治思想
第十一章 法蘭西革命與政治思想
第十二章 功利主義的政治思想
第十三章 產業革命與自由主義的政治思想
第十四章 社會主義的政治思想
第十五章 無政府主義的政治思想
第十六章 社會政策主義的政治思想
第十七章 多元主義的國家思想
第十八章 獨裁主義的政治思想

道林紙布面精裝本二元 平裝本一元二角

特別聲明 本書爲推廣起見特將平裝減售一元二角 預約者交書時還洋一角

上海四馬路望平街六號

民智書局發行

國立中山大學教育學研究所叢書

第七種 一個教育的書目 莊澤宣編 定價三角五分

本書目對於我國讀書界爲有價值之貢獻。編者莊先生爲國內有名的教育學者，此種書目自是研究教育學者最珍重之參考。本書目分列爲十餘門，每門皆爲搜集關於該門之世界名著；編者對於每門所介紹之名著內容，復有簡明之說明與批評，使讀者閱此書目後，對於選讀名著時，收事半功倍之效，誠目前研究教育學者唯一之福音。

第八種 中學國文各學程教學研究 阮眞著 定價五角

本書作者按中學國文科之宗旨與目的，學生之程度需要，教學之功效，而爲高初中學國文科各種課程之整理，作成國文各學程教學之具體的示範。自新學制實行後，各地學校國文課程極見混雜。本書則參用新學制之理論，而爲具體的分門的說明，誠各校國文課程教學實施之重要的指導。

The China Weekly Review

英文密勒氏評論報 第五十三卷第二號 今日出版 目錄

▲社評
安德尼第二次出發蒙古搜古
「戰時造謠學」
俄近在中國邊建築鐵路詳情
吉彭論東方之民族主義
王伯翠與詹生談中美電信交通
還一週中國大局述評

▲專載
國內戰事情況 ...... C. T. Liang
金迷紙醉之上海
怎樣解決中國失業問題 ...... 孟長泳
英語在哈的勢力 ...... E. U. Barung
中國的「三教九流」 ...... 房福安
對於學生參加政治活動的些見解 ...... 沈學傳
支那—美國化? ...... R. Leibrand
首都中央黨部一瞥 ...... 祝隆添 Hu
談談現在國內戰爭的結果
談中國名人錄(林賓)(唐蔚民)(羅爲垣)(徐式昌)
新書評論。一週間之大事。新聞扎要等。

試閱辦法 剪下此張廣告並用英文塡寫左列項目寄至本館則免費贈閱本報一月

Please place my name on your list to send the China Weekly Review for one month without charge.
Name ......
Adress......

館址愛多亞路三十八號

上海望平街

水沫書店 夏季大廉價

廉價辦法

一，本版書籍一律照實價八折
二，外版書籍一律照實價九折
三，學校圖書館一次購滿五元者再打九折
四，本版雜誌另購八折預定九折

廉價時期

自六月十五日起至七月十五日止
外埠寬限一月以發信日爲憑

舊書特價部

本版各書間有封面破損而內容並無殘缺者照特價發賣自對折起至一折止

華通書局

罷工權研究

法國經濟泰斗季特著 法學博士孔憲鏗譯 實價大洋五角五分

此書對於工人有否罷工權，罷工權的根據何在，罷工權運用的效率如何，罷工權的限制如何，目下罷工權擴張到什麼地步，一般政府對於罷工權取着何種態度，均有詳盡的討論。誠爲一種極有價值的學術的研究集。

上海四馬路神仙世界隔壁 上海北四川路底電車終點

(華259) TA526

國民政府教育部審定 初級中學學生適用

開明英文讀本

楊杏佛先生評 國立中央研究院

林語堂先生所著之開明英文讀本利用歌謠注重實用以免……章心理及可於生活爲主實爲最科學的英文讀本 楊銓

第一冊 實價八角
第二三冊 每冊九角
高中適用 英文文學讀本 實價一元五角

上海四馬路望平街東口 開明書店

C39

夏季大廉價

本月三十日止

實價定價一律對折 外版九折

四馬路泰東圖書局

徵求各埠國貨 全滬國貨廠商均鑒

近數月來。金價騰貴。國計民生。影響不妙。爲自救計。非努力振興國貨不可。本公司特登報徵求各埠國貨。竭其棉薄。助之推銷。不論製造日用品化妝品飲食品醫藥品綢布器械及原料品之各埠華商廠家。凡有精良之出品者。在上海全市（或江浙兩省）推銷。而尚未有相當之總經理者。[illegible]

上海淘沙塲 華商元下公司啓

逕啓者敝會接奉上海商整會商品陳列所函開青島市社會局函稱業奉市長批准由敝局負責於七月七日舉辦國貨流動展覽會爲期匪遠諸待籌維請即轉知各廠商屆期滬會藉襄盛舉而資宣傳等由奉此即召集工廠代表大會共同討論當經議決前往參加並推定籌備委員從事籌備規定各廠商登記日期以六月二十日截止七月七日在青市正式開幕除通告外特再登報務希各廠商於六月二十日前先至勞合路七十號中華國貨消費合作社樓上上海市民提倡國貨會新址登記查該埠每屆夏令中外人士雲集市面較平時興旺實我廠商推銷國貨極好機會務祈各廠踴躍參加以圖發展如有詢問請至敝會接洽特此公告

上海市民提倡國貨會啓 戊A1653

上海三馬路

廣東杏濟堂 老藥局

夏季大贈品

買一送一 贈旅行藥庫一外

凡購丸散膏丹藥酒藥油一律買一送一外滿五元附贈旅行藥庫一組本堂濟世爲懷特破天荒之大犧牲大贈送念一天以便慈善家購買施送利己利人

●十滴痧藥水 ●八寶紅靈丹 ●神效臥龍丹（一買） ●諸葛行軍散 ●急救痧氣丸（一送） ●止痛玉樹油

●旅行藥庫 ●萬應如意油（一買） ●萬應午時茶 ●純陽正氣丸（一送） ●消暑甘露茶 ●萬應神茶

●烏鷄白鳳丸 ●人參再造丸 ●小兒回春丹（一買） ●止咳半夏露 ●海狗腎藥酒 ●舒筋活絡丹（一送）

雷允上誦芬堂精製夏令要藥

蘇州 上海

蟾酥丸 凿治中暑觸穢絞腸腹痛吐瀉一切痧症
臥龍丹 凿治暑熱伏邪不省人事上吐下瀉小兒驚風等症
紅靈丹 凿治絞腸腹痛不省人事之症
行軍散 凿治四時感冒驟然邪閉清陽內伏濁陰失降乃痧症之聖藥也
辟瘟丹 凿治時邪瘟疫霍亂腹痛觸穢成痧以及感受山嵐瘴癘之氣

紫金錠 凿治時邪熱閉痧脹腹痛小兒驚風
奪命丹 凿治時疫流行霍亂吐瀉絞腸腹痛手足冷麻脈象沉伏諸症
午時茶 凿治感受寒食積滯中暑霍亂乍寒乍熱腹脹等症
六神丸 凿治時邪癘毒爛喉丹痧喉風喉癰雙單乳蛾諸症
平安散 凿治中暑觸穢霍亂吐瀉

白平安散 凿治頭暈目眩鬱悶等症
如意丹 凿治中暑觸穢頭眩目暈及小兒外科驚風諸症
純陽正氣丸 凿治天行時邪感瘴觸穢中滿神昏腹痛吐瀉及小兒驚風痢病諸症
神麯 凿治中暑受寒腹痛吐瀉水土不服等症
藿香正氣丸 凿治感受四時不正之氣頭眩腹痛霍亂吐瀉等症

(注意)本堂向無在外抖售之人早經聲明有年近因奸儈之徒竟敢冒稱店員在外抖攬招搖誠恐誤除嚴密偵查呈請究辦外特再鄭重聲明

蘇州城內閶門西中市大街第三百十九號門牌電話一百九十五號

上海法租界新北門外興聖街南口第二百五十一二號門牌電話中央五九八六號

貴客爲其欺朦致受損害賜顧諸君務祈直接交易庶無貽誤

雷誦芬堂允上氏謹識

滅毒

一度狎妓之後，梅毒已傳染於不自覺之中，從速就治，尚可挽救，如或因循遷延，則毒入愈深，治之愈難，百病叢集，奄奄一息，殊屬可憐，所以滅毒以根本治療爲原則，九一四內服新藥，淸血滅毒，不偏不倚，恰到好處。

每瓶一元五角

上海北京路中法藥房發行 全國分店及各藥房均有出售

江蘇省立蘇州中學教員英文研究會啟事
敝會委託中華書局出版之高中英文選第一册承各校採用不勝榮幸二三兩册現已校定付印暑假前可出全茲因各校來函詢問不及一一函復特登報聲明

入湘各軍準備總攻◉張發奎部向瀏陽撤退◉陳濟棠展期出發◉韓復榘部包圍平陰晉軍◉許北馮軍大部退和尚橋◉盧興邦向白沙退卻◉駐比代辦電告比下院通過收回津比租界協定◉（以上見要電）美參院通過稅則案◉羅馬尼亞前相馬留博士組成新閣◉英兵開抵孟買◉（以上見國際要訊）長沙火藥庫爆炸◉立法院過通土地法◉（見要聞）收回滬租界電話案開始交涉◉（見本埠）

命令

國民政府十四日令、參謀總長朱培德呈、據江寗區要塞司令王雩呈稱參謀長吳箴呈懇辭職、請予免職、應照准、此令、又令、參謀總長朱培德呈、據江寗區要塞司令王雩呈請、任命黃元祥爲江寗區要塞司令部參謀長、應照准、此令、又令、國軍編遣委員會委員長蔣中正呈、據該會代理總務部主任周亞衛呈稱、庶務科會計于馥生因病辭職、會計何資珩業經晉級、均請免本職、應照准、此令、

國內要電

入湘各軍即將會合總攻

海軍各艦猛烈轟擊　四路軍已迫近寗鄉　張發奎部退向瀏陽

〔漢口〕軍訊、何鍵率四路軍由漢進、已迫近寗鄉、一部抵湘潭公路、蔣蔡兩師由衡州逼醴陵、九路金漢鼎師由萍鄉逼平江、海軍二艦隊亦分佈軍艦於新堤岳州一帶、即會合總攻、聞張發奎部已開始向瀏陽撤退、（十四日專電）

〔漢口〕羅霖十四電漢、謂張桂已向湘東潰退、我師正待命協攻、（十四日專電）

〔漢口〕陳紹寬十四電行營告捷、謂海軍各艦、連日轟擊敵軍、敵勢不支、紛紛潰竄、已親率各艦於十四午進駐岳州城陵磯一帶、陸軍亦登陸進駐岳州、搜勦殘敵、擬即率艦仍由水道向長沙推進、又海鴻砲艦奉陳令、十四抵漢即由艇長鹿禮慈率領、赴湘助戰、可塞一二號機、十四由張有谷等駕駛赴湘偵察、當日返漢、（十四日專電）

〔漢口〕白超中部準十四抵漢、行營指定武昌舊督署爲駐地、（十四日專電）

〔漢口〕行營令賴心輝部改道建始宜都來漢集中、（十四日專電）

〔漢口〕楚謙艦十三晚抵漢　停泊待命、（十四日專電）

〔漢口〕四路運輸部在漢組工程隊、便速迅修復敵軍破壞之路軌橋梁、（十四日專電）

〔香港〕陳濟棠原定十四晨出發、因陳漢光團未到省、臨時展期出發、行營職員定十六赴湘、余師大部集梧、師部亦由潯移梧、黃光銳定十五晨率飛機一二兩隊全數赴漢、留粵機尚有二十六架、（十四日專電）

〔南昌〕張輝瓚部由贛北達湘邊、（十三日專電）

〔南昌〕九路軍部領到大宗械彈、由劉兵站部長設庫暫存、分給各師、（十三日專電）

〔南昌〕鄧英昨由樟到省、謁魯滌平、商入湘討逆事、鄧得王團軍、萍鄉極鞏安、張桂無覬贛企圖、（十三日專電）

〔南昌〕何應欽電、六日所撥戰鬥飛機即到贛、（十三日專電）

〔南京〕海部息、陳紹寬連日督率艦隊向湘江之張桂叛逆猛烈轟擊、敵因海軍砲火猛烈、不能立足、紛向內地逃竄、（十四日專電）

〔南京〕漢電、一·何健抵常督師、所部由南華推進、殲逆後路、二·此間援湘部隊、不日集中完畢、即行出發、三·譚道源部擔任討逆先鋒隊、即日開拔、四·李韞珩部十三由湘鄂路局備軍車二十餘列運抵賀勝橋等處、參加討逆、五·劉建緒陶廣羅藩瀛各師、完全集中常德、正向前方推進殲逆、（十四日專電）

〔北平〕衡陽教會十三日電主教、粵軍蔣光鼐·蔡廷楷兩旅到衡州、長沙桂軍現向總商會籌五十萬元、（十四日專電）

陳公博等在津商議黨務問題

草擬擴大會議宣言　鄒謝發表正式宣言

〔北平〕昨晚十一時、陳公博·傅汝霖·趙丕廉·抵津、與郭泰祺·胡宗鐸·覃振·等晤談、希望將擴大會議宣言發出、至鄒謝已就閣顧問、月新五百、王法勤·白雲梯·則主張汪來後、主持黨務、故未赴津、傅汝霖將由津赴平陰謁閻報告、（十四日專電）

〔北平〕趙丕廉日內由津赴遼寗、（十四日專電）

〔北平〕黨方息、香港之戰地政務委員會將於汪離港時選到天津、原來該會委員數十八、汪爲委員長、陳公博等爲委員（十四日專電）

〔北平〕傅汝霖到晉北見閻、請簽名覆汪電、即拍、昨夕津胡宗鐸宅會議、草擬大會議總宣言、陳公博·覃振·茅祖權·均簽名、鄒謝以歌電詰汪、故允稍予考慮、某方勸謝鄒總宣言不妨列名、將來黨政辦法、有不使左派操縱之餘地、萬勿認題太眞、馮玉祥·鹿鍾麟·薛篤弼·三人電託某代表爲簽名、趙戴文·商震·託趙丕廉簽名、擬七月成立擴大會議、屆時推定政治會議人員、（十四日專電）

〔北平〕今日謝鄒正式聲明云、趙丕廉·傅汝霖·日來雖有對於黨事之協商、只提發表宣言、並未涉及汪氏東電、亦無何種電稿交予閻看、至汪東電以粵二屆爲主體、成立擴大會議一節、我等已有歌電、認爲不當、倘汪精衛·陳公博·不另生枝節、則宣言發表不成問題、（十四日專電）

〔天津〕趙丕廉十三夜來津、陳公博十四午來津、再與胡宗鐸等磋商黨務問題、（十四日專電）

韓復榘部包圍平陰晉軍

敵偸渡被擊退　濟垣安謐如常

〔濟南〕平陰晉軍馮鵬翥部三五團、已被韓軍包圍、魯西防務益鞏固、晉軍徵發大車備退却、（十四日專電）

〔南京〕第一軍團總部十三電京報告、靑城及洛口西北之敵、近屢受挫敗、不敢來犯、逆軍長張會詔率領十二團之衆、蒸晚夜間、由平陰偷渡、欲圖進襲、當被我萬旅迎頭痛擊、紛紛撤退、我軍孫軍長桐萱、與早赴前方督師、綜覩敵狀、實無能再犯也、濟垣安謐如常、（十四日專電）

〔北平〕益世報昨夜濟南電、齊河已停戰兩日、濼口亦三日未聞砲聲、聞晉軍以外僑關係、有奉命停進說、前傳唐生智離津赴滬、由日艦帶湘聞未成議、唐仍在津日界、謂候汪來請示行止、（十四日專電）

〔北平〕張會詔由魯北來、即轉赴德防次、潘宜之到平、即赴津、（十四日專電）

許北發生酣戰

馮軍將放棄和尚橋　魏鳳樓反攻被擊退

〔南京〕漯河十四電、㈠自九日起至十三止、許昌以北地區戰鬥劇烈、近所罕見、馮軍大部均退守和尚橋、憑險負固、連日被蕭之楚拿獲其營長三名、據俘虜團長李師勝供稱、馮軍確已傾巢開出、陜境空虛、盜匪紛起、井岳秀部已開到西安附近、態度不明、馮已密囑石敬亭返陜、佈置後方事務、至奉天出兵問題、馮謂係閻之責任、亦極恐慌、㈡敵魏鳳樓十三晨以兩師之力、向我反攻、當被我九十兩軍奮勇擊退、敵死傷約三千人、我亦略有傷亡、㈢前綫鞏固、敵反攻愈力、潰亡愈速、㈢前綫奪獲馮軍子彈、仍多俄國造、可爲馮通赤俄之證、（十四日專電）

〔漢口〕漯電、張振漢旅十三攻白兔寺鷃莊、將寨攻破、（十四日專電）

世界書局
陸海空軍刑法釋義　一册四角七折
本書就國府新頒之陸海空軍刑法。逐條詳細註釋。措詞明顯。一目瞭然。凡各軍各師各旅各團各營軍法官。均須購備。以明法意之所在。
總局上海四馬路　分局各省各大埠

大東書局
以整個有系統的精要讀物·貢獻研究政治經濟科的短時間充分參考
▲政治學問答　鄔培棻編　一册　五角（五折）　郵二分半
▲財政學問答　丁留餘編　一册　五角（五折）　郵二分半
▲經濟學問答　毛起鵕編　一册　四角（五折）　郵二分半
以上三種。。編制極新。包羅極富。答案極明。種種特色。。市售類似同名之刊物不與有。中學生適用稱。。

上海北石路
同昌夏布莊
六月十六起
大減價一月　照碼九折
戊特1661

痰敵藥片
凡留滯肺部之積痰服之，立見鬆動
凡稠凝難吐之膩痰服之，頓化清水
凡黃厚腥臭之濃痰服之，乃告肅清
凡形如白沫之寒痰服之，定可消滅
凡含血帶紅之癆痰服之，漸能斷根
總之！不論：…
一切惡痰各種痰病
速服此藥莫不立愈
其效之神堪稱無敵
大瓶二元內一百廿片
小瓶一元內四十八片
上海四馬路中西藥房發行

關紫蘭個人油畫展覽會
日期　自六月十三日起至十六日（共四天）
會場　靜安寺路跑馬廳對面華安保壽公司八樓
每日上午九時至下午六時
參觀無須入場券
本展覽會籌備處啓

澎可寗
腸內消化作用受擾，每致腹瀉，或脹或痛，極纏綿。小兒尤甚。舊有脾虛，脾泄，慢脾風等名。今知在腸。惟因藥力過胃，每被胃液變化，所以少效。惟此澎可寗一藥，不爲胃動，能深達腸部，顯其效力
用治腸內消化不良。慢性腹瀉。神經性腹瀉（如小兒突受驚嚇等）胃病腹瀉。或大便忽瀉等。均甚效。年久腸炎，尤有特效（惟急性傳染病霍亂痢疾等除外，不可誤會）藥有粉末藥片二種（藥片）每廿五片瓶售六角。每一百片瓶售二元二角。各處藥房及上海先施新新公司北火車站寶山路口章林記號均代售
上海南市虹橋西首福康西藥店發行
戊特1540

第二十卷　少年雜誌　第一號
每月一册定價八分　全年連郵九角六分
西域買胡眼中的寶物　收布　駝背馬　神馬
馬　馬底智慧　談談騎馬　馬底步法
動物底年齡　木蘭辭　少年論壇（二篇）　少年文藝（五篇）
商務印書館啓

賈士毅著
關稅與國權
硬布面　四開本　一一一六頁
定價四元五角　郵費一角五分
內容計分四編：一、關稅沿革，二、關稅特質，三、海關組織，四、關稅制度。凡歷年來關稅損蝕之病源，國權沉淪之痛史，力爭自主之略歷，實施稅權之規畫，無不條分縷析，闡發靡遺。末附補遺一卷，於恢復自主之經過，關稅條約之改訂，與夫新定稅則之施行，均已蒐集最新材料，詳爲列入，尤便參考。全書計五十餘萬言，誠研究關稅問題之唯一鉅著也。
■本書補遺一卷　另印單行本　定價八角　郵費五分
商務印書館

上海中西大藥房各種本牌出品批發加價通告
此次金市漲風，影響及於全球，尤以我國以銀爲本，凡百商業，皆蒙其害，況我新藥一業，損失更屬不貲，今爲維護血本起見，不得已暫將各種本牌出品，以及九星出品之批發價目，自國歷七月一日起，分別增加二五或半個折扣不等，想我　同業，莫不洞明大勢，當能諒鑒下忱也，特此登報通告，尚祈察照是幸，謹啓

毋忘！●
本會六月份開獎期適逢星期日照章順延一天定於十六號（星期一）下午十二時半舉行凡儲戶尚未付款者望從速於期前付款以保獎權有志儲蓄而尚未入會者亦望於期前入會以享鉅大利益本月份　特獎已增至四萬九千餘元頭二三四獎每種各有四十九個　再本會爲便利儲戶付款起見本星期六下午（十四號）星期日（十五號）照常收款此佈
（詳章函索即奉或請用電話通知本會即當派人前來接洽）
上海愛多亞路七號　電話六七〇八一號　萬國儲蓄會啓

王和敬警告賀甥鑒

招尋逃妻

啟者逃妻陸瑞娥於本年四月間…是期內回家者則恕前過，若仍執不悔，則當依法追究。

棘人余元良敬告親友

先父天遂府君於五月二十一日下午十時在滬寓病故，元良年幼猝遭大故，昏迷無知，一俟在滬擇定設奠地點日期即行訃告。

沈鐵漢鳴謝啟事

鐵漢前於民國十七年冬間任職上海特別市黨部民訓會時，奉命檢查新平安輪…因承徐唐兩律師之熱心辯護，旅滬同鄉會之仗義援助，感激之餘，特登報鳴謝，並以告我親友及各界。

葉栄眞對許卓然先生治喪處世日代電之緊要聲明

金昌機器廠啟事

啟者本廠職員梁福君另圖高就，業已辭職，嗣後渠所有經手賬目貨項等概與本廠無涉，再梁永喜堂名下之股份亦已退出，附此聲明。民國十九年六月十五日

陳立人律師爲錢壽昌君保管祠產公告

安徽阜陽縣政府緊要聲明

信記公司承租海豐麪粉廠啟事

新浦海豐麪粉公司全部廠房機器等件，現由本公司承租營業，以前公記與海豐所有欠人人欠以及其他之糾葛，概歸其自行清理，與本公司無涉，特此登報公告。

洞庭東山旅滬同鄉會通告

甯紹旅松同鄉會徵求會員啟事

本會爲甯紹兩府旅松江府屬各縣諸同鄉所組織，業已成立籌備會，於五月十八日開第二次會，案現定六月一日起徵求會員，至七月底截止，凡我同鄉而抱同情者，務希早日…

律師仇預開始營業廣告

酈鰲奎律師代表萬和樓協榮館招盤

煤業同業公會否認胡遠駿律師代表協大昌榮記煤號宣告清理召盤廣告聲明

張煜基律師受任協昌祥銅錫五金號常年法律顧問通告

事務所

朱樹楨　葉茀康　律師代表上海特別市華洋布業職工會會員協大祥同記洋布號全體解職職工忠告

周中浩　蔡吉士　律師受任南滙胡杏舟常年法律顧問通告

鄒纓祖律師代表華東汽車公司通告該公司優待券持有人啟事

律師張一鵬緊要啟事

律師張一鵬受任川沙城內葉永豐醬園常年法律顧問通告

林濼慶律師代表愼成公司爲承租豐茂公司西愛咸斯路地皮啟事

中華民國十九年六月　日　林濼慶律師事務所啟　北京路一百號　電話一三〇六三

江萬平會計師　江一平律師　爲陸同記清理案召集債權人會議通告

上海會計師公會會員吳徵鴻　公平會計師事務所潘肇邦　會計師爲惠裕五金號清理公告

事務所

楊昌熾律師受任徐長發常年法律顧問並啟事

葉人駿律師受任葉贊皋常年法律顧問

律師魏炯代表蘇吳氏爲鄭重聲明

上海特區地方法院公告

勸募陝豫兩省急賑啟事

陝豫兩省災情重大，本會業經先後滙款振濟在案，惟值此青黃不接之時，非籌鉅款澈救，爲難疊接兩省及天津華北救災會陝災急振會請振文電絡繹不絕，愛心如焚，用特登報勸募兩省急振，務乞海內外同胞熱心善士節些須之資，爲救災之舉，無論指助何省，當隨時滙往災區，尅日散放，俾兩省災民多得一文，多活一命，樂善君子，幸垂鑒焉。施不爽，竭誠呼籲，敬希福田報

收欵處南京本會（珠寶廊）　駐滬辦事處（上海雲南路仁濟堂內）　駐平辦事處（北平報子街）

賑務委員會主席許世英　常委兼駐滬辦事處主任王震　常委兼駐平辦事處主任朱慶瀾

旅滬鹽城救災會啟事

許漢卿先生募洋一千七百七十九元　田樹泉先生募洋一千零六十元　陳秀甫先生募洋七……　姚祉盦先生募洋四百元　朱仲文先生募洋二百零五元　陳紹五先生募洋六十六元　耀恒大和尚募洋七……　喬程恩先生募洋五十元　周演……　生先生募洋二十二元　郭耀黃先生募洋二十八元　心先生募洋一百零一元　馬甲東陳竹如先生募洋二十元　十五元　朱仲文先生募洋二百零五元　王文……　洋一百二十四元　朱虞生先生募洋二百元　陳紹仲先生募洋一百五十四元　甫先生募洋七元　楊譽棠先生募洋一百四十二元　葉扶霄先生募洋二百元　許師叔先生募洋一百四十二元　金山靜觀大和尚募八十七元　季景範胥仰南先生募洋二百六十元　張國華先生募洋二十九元　宋兆榮先生募洋一百元　王澤民先生募洋二百元　夏金堂先生募洋一百二十元　馬甲東徐文濤先生募洋二百二十元　朱景芳先生募洋一百五十四元　王文……　季景范先生募洋一百二十一元　朱雲曜先生募洋一百四十元　季景范先生募洋一百元　許桂生先生募洋五十元　韋緝熙先生募洋一百五十五元　春先生募洋一百元　江人龍先生募洋五十元　劉錦山先生募洋九百十一元　湯德記募洋二十八元　朱德軒先生募洋一百元　薛良輔先生募洋一百零七元　鹽城旅杭同鄉會募　藍靜　成燮

安徽省立大學學生全體大會緊要啓事

學等視此情狀認爲非請王校長回校主持不足以利校務之進行而殺宵小之野心事後曾由全體同學推派代表三次赴滬敦促奈王校長均以武大關係太深堅辭院長及主任本與校長同去留之主旨遂辭及少數教授請假數日現時各教授均到校上課內部秩序井然而學等除請

本會自今春母校停辦後會務即無形停頓既告結束會員又散漫無幾不如解散以免無謂糾紛特此登報通告各會員公鑒

振羣校友會解散啓事

大夏大學啓事

敬啓者本校六週紀念典禮原定於六月一日舉行因天雨改於六月八日上午十時在王渡新校舍舉行承蒙諸大賓惠臨不勝深堂抱歉用特鳴謝並致歉忱

私立東吳大學法律學院招生

（一）招考年級 本科一年級 （應試資格）高中畢業後曾在大學肄業二年以上者 （報名日期）六月廿三日至八月廿五日每日下午四時至六時 （考試日期）九月二日上午九時至下午五時 （報考手續）須附郵票一分詳章函索即寄 上海虹口崑山路十一號

持志大學暨附屬高初中招男女生

大學部文科國學系英文系政治系法律系 高初中一二三年級 （報名）自即日起至考試前一日止 江灣路體育會西路本校 簡章函索須附郵票四分

私立復旦大學暨徐家滙實驗中學附中招考男女生

一年級新生及各級插班生（報名日期及手續）大學部自七月七日起至九日止親至江灣本校報名 中學部自即日起親至徐家滙附中報名時間均於每日上午九時至下午四時 報名時須繳最近四寸半身相片二張手續費二元 文憑及成績單上均須粘本人照片並蓋原畢業學校圖章否則無效（考期及地點）自七月十日上午八時起 大學部在江灣本校 中學部在徐家滙本校連試二日（附告）大學部一覽售洋二角函索須附郵票四分 大學部寄江灣本校招生委員會 中學部寄徐家滙本校

國立同濟大學招男女生

招生類別	投考資格	考試科目	報名日期及手續	考期	通訊注意
德文補習科一年級	高級中學或大學預科畢業之不諳德文者	黨義 國文 英文 物理 化學 數學	七月一日至十二日止每日上午八時至十二時到吳淞鎮本校填寫履歷單隨繳四寸照片二張及修業或畢業證書報名費二元保證金十元手續不完備者不得報名	七月十四十五兩日上午九時起在本校考試十九日揭曉投考生須於二十一日上午九時到本校再經體格檢查合格者方爲正式錄取	凡函索章程者須附郵票四分寄者
高中預備班	初級中學畢業之不諳德文者	黨義 國文 英文 中國史地 數學 理化大意			
高中一二年級及初中三年級插班生	各級插班須有德文中學各級修業證明書	插班生按照所插班級臨時酌定			

大同大學招考

（一）大學部 文理商各科 一年級（投考本科者可報明願入補習班）凡不及格者得免試入初中一年級 英文數理及測繪 報考者於考期前攜帶最近四寸半身相片一張（或先期函索單件依式填寫）繳驗文憑證書報名費五元（四）暑期學校 六月十一日起 （二）中學部 高中普通科商科 初中各年級 （三）專修科 小學師範 報名日期 七月十一日至二十四日 校長曹惠羣 簡章函索即寄

武昌私立華中大學招男女生

本大學係由武昌文華大學博文書院湖濱大學合組而成共設文理學院 教育學院 附設醫學預科 仍以武昌文華大學校址爲校址 招考日期 七月二十四日 考試地點 武昌本校 長沙雅禮 岳州 漢口博學 （中國文學部、英文學部 …）

國立中央大學招生

招生類別	投考資格	考試科目
（一）本科一年級生（二）醫預科一年級生（三）轉學生	（一）已立案之公私立高中畢業生（二）已立案之大學預科畢業生（三）凡經立案之師範畢業者須有服務二年以上之證明（四）曾在國立或已立案大學修業一年以上者投考轉學生（五）凡經立案之專門學校畢業者	凡投考本科一年級者須受下列通試（一）黨義（二）國文（三）英文（四）史地（五）數學（六）理化（七）投考各院系者依該院系之規定另受分科考試此項考試科目詳載招生簡章

報名日期	報名手續	考試日期	通訊地點
民國十九年七月三日起至十七日止	具報名書附履歷志願書文憑證件最近半身四寸相片三張報名費五元	民國十九年七月二十一日起至二十六日止（體格檢查在前考試在後）	南京國立中央大學招生委員會 索簡章須附郵票四分

國立清華大學招考

招考（一）本科一年級（二）研究院研究生 一年級 轉學生二年級 三年級 本科新生及轉學生：文學院 國文學系 外國語文學系 哲學系 歷史學系 政治學系 經濟學系 社會人類學系 理學院 算學系 物理學系 化學系 生物學系 心理學系 地理學系 工學院 土木工程學系 法學院…… 研究院研究生投考資格（甲）國立或經立案之私立大學畢業者（乙）…… 凡公立或經立案之私立高級中學畢業者 須在國立或經立案之私立大學預科畢業（報名日期）自七月十一日起至七月二十日止 考試日期 自七月十六日起 報名及考試地點 北平 上海 ……招考簡章函索附郵票一分即寄

附設大夏大學大夏中學招考男女生

本校本年度招收初中一年級新生及高中一二年級班生男女兼收（報名日期）七月十日止 （考試日期）七月十二日 （地點）本校 上海膠州路三〇一號大夏中學 均有無軌電車直達 簡章函索附郵票

上海民智中學招男女生

班次 初中一二三年級 考期 七月十一日 報名 七月十日截止 章程 校址 上海 小學 幼稚園 暑校 時間 七月七日開課 膳宿均備 男女生兼收 上海 民智中學 一百念一號 女子部 念五號男子部

江蘇省立上海中學暑期學校招生

（特設國音速記班）

（宗旨）（1）暑期學校以培養國音速記及職業人才（2）國音速記班 高中各年級者 地點 上海中學 高中部 初中部 報名 五星期 七月十二日起至八月十七日止 國文一 函索 寄本校暑期學校 附郵票一分

上海私立亞陸中學秋季暑期招男女生

（課程）高中初中預科及小學各級課程（報名）即日起 免試 有畢業證書轉學證書或成績單者免試 插班 （校址）新閘路卡德路口十路公共汽車…

上海市教育局立案 私立惠靈中學暑期學校招生

本校爲各級學生升學預備或補習起見特設暑期學校 程度 中學分高中初中 （報名）自即日起 （開學）七月十二日 招考（校址）上海膠州路 函索

上海市教育局立案 上海民立中學校招生

本校新生由來函報名者須於七月六日攜帶二寸半身照片四張親至本校 投考（日期）七月十二日 校址上海南門大東門中華路 函索 郵五分 （附告）收費 函索簡章附郵票二分 局立案 蘇穎傑 白

私立青華中小學暑期秋季招生

（暑期）分晨夜部 （秋季）免試編級 高初中完全小學幼稚園 報名 即日起 地址 小東門

中法大學藥學專修科招男女生

（一）年級 本科一年級 （二）資格 高級中學畢業或相等程度 （三）報名 自即日起報名 （四）考期 七月二十三四日 本校上午在亞爾培路三三一號 （五）考試地點 （六）考試科目 國文 英文 化學 數學 物理 凡欲索取章程須附郵票二分 學長 褚民誼

南洋男子暑期 女子暑期 學校 第十屆招生

本校男女兩部暑期學校分英文 國文 數學 算術科目各級 國文 英文 數學 英文速記 打字 國語 報名 名額有限 二十 ○注意○ 南洋高商十週紀念刊 印刷精緻內容豐富 函索即寄 址上海北四川路底天通庵車站對面南洋商業高級中學校及女子部

昌明藝術專科學校開書畫展覽會暨暑期補習班招生啓事

書畫展覽會三天歡迎參觀開時上午九時起至下午五時止 暑期補習班定七月一日開學報名自即日起至開學日止章程函索即寄 校址法租界貝勒路 校長 王一亭

上海四川路 青年會暑期日夜校招生

科目 日校 國文 英文 算術 代數 幾何 三角 物理 化學 會計 銀行 保險 貿易 英文 打字 速記 夜校 英文 日文 中文打字 時間 上午七時半至十一時半 下午五時至九時半 開學 七月四日 報名 即日起 附郵票二分 詳章函索

女子體育學校 秋季 暑期 招生

新校舍落成 特擴充學額 童軍教練班 體育術科班

本校創辦迄今已屆十載 校舍向係租賃 ……… 報名 即日起 考期 隨到隨考 開學 九月一日 科別 ……… 章程 函索附郵四分 校址 門路 路 校長 陸禮華 暑期學校 七月七日開學

炳勛國音速記學校暑期班招男女生

本校利用暑假時期爲一般有志青年男女在最短期間學習國音速記以資謀生及新聞記者 元 附郵三分 校址 上海海寧路高壽里 講義一冊

中國無線電工程學校招男女生

（一）科別 電信科 （二）程度 高中畢業或有相當程度者 （三）考期 六月二十日 （四）章程 函索附郵四分 （五）校址 上海愛多亞路西首

郵務海關函授學校免費招生

茲招收新生授以郵政海關儲金及各種職員考試必須之學識 …… 校址 上海北四川路

尚賢堂婦孺醫院附設人和護士學校招生

（報名）自即日起隨帶報名費二元及四寸半身相片一紙（考期）國曆七月六日下午二時（開學）九月八日（章程）函索即寄（地址）霞飛路北陝西路一號尚賢堂婦孺醫院（資格）初中畢業或有相當程度（考驗）國文 英文 常識

財政部關務署稅務專門學校招考新生

招考班次 海關外勤班 招考名額 四十名 報名及投考地點 北平 漢口 上海 廣州 考試日期 七月十七 十八 十九 報名日期 六月二十日起至七月五日止 投考資格 高中畢業 檢驗體材 詳招生簡章

浙江建設人員養成所招生

（一）宗旨 本所以造就實用建設人材爲宗旨 （二）擬招工程系學生一百二十名 以備畢業後由建設廳派往各建設機關服務 （三）投考資格 （1）高中或與高中同等學校畢業者 （2）有高中畢業同等學力者 （四）報名 自七月一日起至十五日止 （五）試期 七月十八日

陸軍教導第一師招考學兵廣告

（一）資格 年齡十八歲以上念五歲以下 高小畢業及具有相當程度者 （二）報名 每日上午 （三）待遇 照章給 （四）服裝 ……

教育部爲撤銷勞大招生事布告

本部業令國立勞動大學停招新生恐未週知特此布告

教育部布告第七號

案查私立學校規程第二十八條規定 凡未依照本規程呈准立案之私立學校其學生畢業資格概不承認 ……… 茲將已准立案及已令停辦之私立大學暨學院名單開列於後

（甲）已准立案者 大夏大學（上海） 大同大學（上海） 光華大學（上海） 復旦大學（上海） 廈門大學（廈門） 金陵大學（南京） 大同大學（上海） 持志大學（上海） ……

（乙）已令停辦者

紀念總理廣州蒙難要努力

打倒封建軍閥 鏟除反動份子 完成訓政建設 實現三民主義

中國國民黨中央執行委員會宣傳部代發

總理奉安實錄緊急通告

中國國民黨中央執行委員會宣傳部代發

本部出版（四）奉安委員會職員（五）總理陵園管理委員會職員（六）迎櫬專員（七）照料 ……

膠濟鐵路管理局布告

查本路貨物運價向未分別等級與國有各路殊不一致茲經根本修改遵照部定貨物分等表訂定分等運價自本年七月一日起實行以前運價表屆時即行作廢特此佈告

上海南火車站後煤屑路新普育堂收養嬰孩廣告

滬地人口衆多貧窮民產生子女無力撫養遺棄嬰孩者時有所聞……新普育堂主任 陸伯鴻 啓

上海聯益善會勸募捐款

（收捐處）南京路上海女子商業儲蓄銀行 滙路山壽里義泰莊 東熙華德路安雅里口 本會總辦事處謹啓

上海中國濟生會經收各項振捐款報告

陝西旱災振 收計 惠生社洋一萬五千元 又洋四千元 順德古堂洋五千元 不留名 ……

…… 無名氏 …… 百元 ……

朱劍芒 金少梅 書畫合作 贈送扇面

上海特別市民衆藝術展覽會 開幕通告

本會訂於六月十五日下午二時在邑廟內豫園舉行開幕典禮並開始展覽以十天爲期每日上午十時起至下午六時止歡迎各界賞臨指教

乙A0781

招請買辦

茲有著名英商機器老行擬招請買辦一位凡交遊廣闊與麪粉廠及紡織廠有相當聯絡者均可親繕履歷投函本報四十七號信箱合則訂期面洽

戊A1630

上海交通銀行 提籃橋 第三辦事處 鳴謝

敝處昨日開業蒙 各界諸君惠賜隆儀光臨指導無任感激惟欵待不週諸多抱歉用登報端謹伸謝忱伏希 公鑒

乙A3039

上海銀行徵求儲蓄圖畫展期通告

敝行前曾登報徵求各種儲蓄圖畫題爲子女教育儲金及婚嫁儲金養老儲金工人儲金節約儲金禮券儲金等等以意思淺顯而能入人心且能提起社會對於各種儲蓄之認識者爲合格原定六月十五號截止收稿現應各方之要求特展期一個月至七月十五號止外埠寄稿延寬十五日至七月卅一號截止徵例酬金照原定如下

徵例

一、用象牌紙全張闊廿六寸高廿寸

二、不拘水彩油繪粉畫國粹鋼筆均可能將本行行名加入更佳

三、每人祇限一題

四、圖中用意較複雜不易了解者須另附簡單說明

五、凡投稿者須將詳細通訊處及眞姓名註明

六、來稿請寄上海寧波路九號上海商業儲蓄銀行儲蓄處來稿不論錄取與否概不退還

酬金 第一名酬金二百元 第二名酬金一百元 第三名酬金五十元 第四名至第十名每名酬金十元

評定 特請 丁悚 朱應鵬 澈六山房 三位先生爲評定員於八月十日登報發表

乙A1658

銀行公會會員銀行 上海永亨銀行 新屋落成 遷移通告

敬啓者敝行定於六月十七日遷入寗波路八十九號自建新屋營業一切照常如蒙各界惠顧無任歡迎

行址 寗波路八十九號 錢業公會隔壁

A乙2886

崇明大同商業銀行股份有限公司成立通告

本公司由王丹揆杜少如等發起即經設處籌備呈縣立案額定資本國幣二十萬元認股者極爲踴躍現已陸續繳足業於六月十日開創立會由丹甫倪葆生姚錫舟季友石陸才甫趙雲山龔澧澄等九人爲董事杜玉齋王鏡寰吳瀕卿等三人爲監察人並由董事會選定王丹揆爲董事長杜少如爲經理倪葆生爲協理聘定陸超然律師爲常年法律顧問行址設在崇明堡鎮並設代理處於橋鎮通濟處於上海江西路六十二號除依法備具書類呈准財政工商二部註册驗資給照即行開始營業外特先登報通告維希 公鑒

乙A3031

上海綺華股份有限公司催收股款啓事

逕啓者本公司開幕以來將屆兩月查前各發起人及已認股之各股東尚有股款未繳者茲因開首屆股東大會在卽務希於廿日內速將股款繳齊調換正式收銀憑單爲要此啓

上海 南京路 綺華有限公司謹佈

乙A3027

久裕有限公司神州大旅社召集第二屆股東大會通告

本公司現經董事會議決定於本年七月十五日星期二下午二時在浙江路七三三號本公司召集第二屆股東大會報告去年營業狀況及賬略並選舉監察人除按照股東名簿分函通知外恐有遺誤合再登申新民三報通告務希與股諸公准時蒞臨憑股票掉換入場券列席幸勿放棄爲禱 ⊙再照章在召集股東大會一個月前暫行停止股票過戶合併聲明

乙A3028

大華製革股份有限公司召集股東臨時會公告

本公司因有重要事件亟待解決經董事會議決定於本年七月十三日下午二時在本公司開股東臨時大會事關重要屆時務希各股東持同入場證蒞臨如因事萬不能出席亦希簽具囑託書委託其他股東列席爲要再不到會股東對於一切議決作爲承認併此聲明特此公告諸希 公鑒

乙A

金海貿易有限公司召集股東常會通告

本公司經董事會議決定於六月二十九日(星期日)下午二時假座上海西藏路寗波同鄉會開股東常會報告上年賬略並選舉董事及監察人除另函通知外特此通告 金海貿易有限公司董事會啓

乙A3040

蘇州電氣廠召集股東常會通告

茲經董事會議決本廠定於六月二十一日下午一時在元妙觀方丈內開第十屆股東年會除另函通知外恐有遺漏特此登報公告再自本日起至開會日止照章停止股票過戶合併聲明

乙A3157

華商柳江煤鑛鐵路有限公司第十二屆股東常會通告

本公司茲定於國曆六月二十九日下午四時假座上海香港路四號銀行俱樂部五樓開第十二屆股東常會報告上年度營業狀況收支賬略及更選董事監察人凡我股東屆時務請蒞會是荷再照章在定期股東會前十五日內暫行停止過戶合併聲明即希 公鑒

華成火險股份有限公司發息 遷移 廣告

本公司股息自國曆六月十六日起除星期外每日上午十時起下午四時止發給股息請在股諸君屆時務必携帶股票息單移玉外馬路洞庭山衙本總公司新址領取股息爲禱 總董王一亭 總理顧馨一 謹啓

本總公司現在遷移橋南首外馬路洞庭山衙新屋三十二號營業

閘北水電公司通告

敝公司因更換電綫定於五月十五日上午七時至下午五時停止供電 ……

浙江省公路局招商投標各路貨運廣告

本局已通車之杭長杭平及嘉湖等四路貨運現擬招商辦理如有願投標者務於五月二十二日起至六月二十日止向杭州方谷園本局領取貨運辦法及標單等限六月二十二日二時以前將標封固加蓋漆印投入建設廳所設之標櫃內即於是日下午三時在建設廳當衆開標如經審查不合格者當將投標保證金發還特此通告

乙A1735

浙江省公路局招商承租杭富公路汽車營業廣告

本局杭富公路汽車營業現擬招商辦理如有願投標者得於五月二十二日起至六月二十日止向杭州方谷園本局領取各項辦法二時以前商公路局繳納投標保證金一百元並將標封固加蓋漆印投入建設廳所設之標櫃內即於是日下午二時當衆開標如經審查不合格者保證金發還特此廣告

乙A1977

粵漢鐵路株韶段工程局招投工程通告

本局開始完成粵漢鐵路在韶州至樂昌總段內計有(一)土方工程一宗計土方六萬九千一百方又(二)石方五萬零六百二十七方一千一百方隧道工程一宗約長六百二十英尺以上工程 ……

中華民國十九年五月十八日

陸海空軍總司令部招標廣告

本部擬添造平房三十四間如確有具工程學識相當資本願承造此項工程者請至本部副官處照章繳納保證金五百元者開標後不得標者依限將該保證金 ……

上海特別市衛生局招商投標承包清道用具展期通告

本局現將投標日期再展數日如願承包者可至南市毛家弄本局取閱章程繳呈保證金領取標紙送投來局於六月二十日下午二時在本局當衆開標依章辦理特此通告

乙A4661

徵求建造揚州熊成基烈士祠園圖樣廣告

本會現擬於揚州北門外虹橋北首東岸建築熊烈士祠園徵求圖樣 …… 一等五百元二等二百元三等一百元並將保證金退還凡未採用之圖稿亦相當酬給紙墨用費謹此登報徵求即希 鑒察

揚州建築熊烈士祠園募委員會啓

麗華精綉工廠 雙十牌 十字線 增價啓事

敝號所出雙十字線 …… 特此佈告

上海特別市轉運報關同業公會成立通告

本會於六月十一日午後一時在城內…… 開成立大會 ……

經營地產者注意

君若欲經營投資地產事業機密而可靠請臨四川路七十號中國營業公司面晤經理必能洞悉一切而使君信任也

上海 九畝地 開明房產經租處通告

…… 代表惟須持有入場券及委託書爲證 ……

上海十六舖南 太平街 康 浙江 旅館新屋落成舉行念週紀念房價對折歡迎來賓

A乙2807

杭州 胡慶餘堂 雪記 藥號廣告

本堂設廠西湖之旁汲取靈秀之水杜煎虎鹿龜膠採辦各省道地藥材虔修丸散膏丹 ……

辟瘟丹 太乙紫金錠 飛龍奪命丹 八寶紅靈丹 行軍散 痧氣丸 臥龍丹 純陽正氣丹

上海北京路石路西首 電話九六九一四號

乙A7527

杭州 胡慶餘堂 雪記 藥號 鄭重聲明

本堂開設杭州五十餘載分設上海北京路十有餘年 …… 人參再造丸各種以及沙甑應時花露尤爲暑天之要品 …… 上海北京路 杭州大井巷

浙江 杭州市 萬承志堂藥號廣告

本堂開設杭州大街 …… 秘製萬氏參茸丸人參再造丸太乙救疫丹神效辟瘟丹急救雷公散觀音救急丹諸葛行軍散八寶紅靈丹萬應平安散飛龍奪命丹純陽正氣丸白痧散痧氣丸等 …… 電話七六三二號

乙A2518

舒製 消痰止咳 白毛橘紅餅 謹防影戤

…… ◎腳踵聖藥 ……

丙A1290

上海勞工醫院 上午添設門診 啓事

本院因天氣炎熱疾患增繁近日診數多至三四百號比屆暑令勢必益甚而愈形擁擠醫師診視亦愈感紛忙茲特定于本月十六日起除原有下午門診照常診視外並添設上午門診時間爲九時至十一時分科診病送診給藥不取分文一如向例特此啓事諸維公鑒

院長 褚民誼 副院長 王景陽 范守淵

院址 小沙渡路檳榔路北首四十八號 電話三二六〇五七

介紹良醫 曹仲謙駐滬應診

…… 介紹人 張運濟 李允芳 …… 啓

A戊1578

今日出版新書

馬克思底經濟學說 考茨基著 汪馥泉譯 實價大洋一元二角五分

中世紀社會鬬爭史 社會鬬爭史第二卷 Max Beer著 葉啟芳譯 實價大洋七角

一九二九世界經濟與經濟政策 瓦加著 李一氓譯 實價大洋一元二角

西洋哲學的發展 瞿世英著 實價大洋九角

文藝批評集 錢杏邨著 實價大洋一元

中國文學論集 鈴木虎雄著 汪馥泉譯 實價大洋九角五分

素箋 陸晶清 女士著 實價大洋五角

神州國光社 上海河南路六十號

四馬路 中西藥房 衛生運動

特別大廉價 大贈品 三十天

今將各種夏令要藥衛生用品等作大規模之陳列、特別從廉發售、另加得用受惠之贈品多種

購貨滿洋一元・贈送明星香水一瓶・明星扇一把・再加送特種贈券一張・

購貨滿洋二元・除照贈摺扇及明星香水外・再加送大世界游券一張・

購貨不滿一元者・概贈明星扇一把・

功水打元角一送蘭打瓶二買一瓶時水折扣
德每二一買打一白地瓶角一送瓶疫八九算

浙江路中央支店 小東門南市支店 （同時舉行）

今日本報隨附送
影寫版精印圖畫週刊一大張
如有遺漏請向送報人索取

定報價目	中國境內每月洋一元二角、每三個月洋三元四角、每六個月洋六元六角、全年洋十二元八角 ⊙日本朝鮮同（新疆蒙古每月洋一元二角半） ⊙歐美各國每月洋二元七角、每三個月洋八元一角、每六個月洋十六元二角、全年洋三十二元四角、報費先惠、郵票不收
本報廣告	⊙特等（甲）登於報名下、以二十六字高爲一行、共廿二行、每日計洋十六元五角 （乙）登於提要前、以四十字高爲一行、共十五行、每日每方大洋十五元正 （丙）登於新聞欄中、以四十字高爲一行、每次以三行起碼、每日每行大洋七角 ⊙頭等（甲）登於報名旁上封面半版地位、每日每版洋一百七十五元 （乙）自下封面起至時評前止、每行計八十二字高、每次以二行起碼、每日每行大洋一元四角
刊例	⊙二等登於緊要分類廣告地位、每行以二十字高爲限、每次至少四行、至多一百行、每日每行大洋三角 ⊙三等登於本埠增刊分類廣告地位、以二十字高爲一行、每次以四行起碼、每日每行大洋一角六分
本館電話	▲營業部、廣告及發行、一○○九五 ▲主任室一七○○一 ▲庶務處六一五二七 ▲編輯部一四六二二 ▲採訪室六一五七七 ▲總理室及總主筆室六一五七六 ▲電報掛號六○七八

本館開設上海漢口路二十四號始創自同治十一年即西曆一八七二年

時評

◎日本之不景氣

日人用語常有所謂不景氣者、蓋即不穩定之意也。日本各閣員、以今日因經濟界空前之不景氣、而致影響於政界之不景氣、於是多主張將緊縮政策轉換於積極發展方面、以挽救此不景氣、而濱口則謂若捨棄緊縮政策、將使商業更加衰落、而愈陷於不景氣、因之欲挽救不景氣方策、遂趨於極端相反之兩途矣。

竊謂世界事變之來襲、必有其原、此次日本經濟界之不景氣、當然以受世界不景氣侵襲之影響爲多、而此次世界不景氣之原因、則又與歐戰後之不景氣大異、歐戰後之世界經濟、可謂不景氣之極、然而其原僅由於一時之戰亂、暫時脫離正常軌道、故經各國盡力整理、猛烈發展工商業、不數年果收積極政策之效、經濟頓然復歸於穩定、然而因積極發展之結果、又種生產與貿易發展不均衡之病根、夫生產與消費同樣增進、方能維持穩定之局、若一方工廠之生產激增、一方市場之購買力銳減、則當然因生產過剩而發生變動、今日經濟界之不穩定、即食此發展不均衡之影響、如仍欲以救濟歐戰後不穩定之積極方法、救濟今日不穩定之潮流、恐其結果非徒無益而有害、若捨振興工業政策、而別有所謂積極之途徑、則吾人實未發見之也。

夫世界之經濟、斷無常在此不穩定之中、或則漸上正常軌道、回復以前穩定之狀態、或則離去正常軌道愈遠、竟由不穩定而墮入於混亂不可收拾之境、則全視各國政府中操大權有大力者之如何應付、是誠今日之大問題也。

接國內要電

各方軍報彙錄

〔南京〕軍息、許昌東渦部、經上官雲相、鄒夢麟兩師痛擊、紛紛退却、和尚橋有潰之十二師、其前有第四師、皆築有堅固工事、現我七軍之一部及蔣之楚部先鋒隊、已越過該工事地點、西北逆部腹背受敵、極形狼狽、有放棄和尚橋之勢、（十四日專電）

〔南京〕衛戍部十四公布軍情、㈠青城變堂鎮逆敵、被我猛擊、向東北潰退、而馬家新莊一帶逆敵、亦向楊家口撤退、但敵之大部、多向清河鎮潰竄、㈡東阿逆敵被我飛機拋擲炸彈、即甚紊亂、正在預備逃退、㈢洛口正面逆敵砲火、經我軍以猛烈砲擊、將其壓倒、近日已寂然不敢還擊、㈣逆部自經我軍迭次戰敗後、損失甚鉅、接濟斷絕、現雖遲聚負固以待增援、但後方已無隊可增、強弩之末、惟有深溝壁壘、坐以待斃、我軍決以戰略的移轉戰場、分別部署、與敵決戰、業於蒸眞等日、我各部已達預定陣地、詎敵不加深察、竟出其殘喘之力、對我猛撲、我正面各部隊、立即據險以擊、同時我集結後方之生力軍、出敵不意、側擊痛剿、逆敵猝不及防、進退失據、全線動搖、混亂異常、一時狼奔豕突、向北潰竄、屍橫遍野、計是役傷斃敵衆、足有六千餘人、被俘虜者、就宋哲元一部、已有五千八之多、餘尚在調查中、從此馮逆主力、幾全軍覆沒、聞宋逆已受重傷、現我軍正在追擊掃清餘孽中、㈤逆敵張維璽部、連日已被我完全擊破、馮逆懼後路斷絕、急調孫連仲魏鳳樓等來援、但僅能據棗死守、不能向我反攻、日內當可一鼓殲滅之、㈥逆敵鐵甲車被我軍炸燬於鐵路側、俘獲極多、我軍士氣極旺、逆敵若再反抗、亦不堪一擊、㈦我軍一部、已佔領衡山朱亭南嶽一帶、截斷逆敵歸路、㈧李逆宗仁率殘部向永陽寶慶潰退、（十四日專電）

劉師佔萬壽山
盧興邦部向白沙退卻

〔福州〕昨晨劉師桂旅佔白沙嵛高山後、盧部向白沙方面退卻、昨晚本晨、西北已無戰事、昨午劉師槍決敵探永泰人陳青一名、午後進駐黃店兵工廠、佔萬壽山、（十四日專電）

〔福州〕梁濟川部歸劉師指揮、（十四日專電）

〔南京〕劉和鼎電京報告、謂盧匪左路經蔣團擊潰後、中路復由盧興榮率全旅及周志羣部兩營陳國材部一營增援、連日向我陣地猛衝、其右路進至南嶼犯我左翼、當於十三晨、令李團及湯闊周各部出擊、官兵猛勇、肉搏十數次、匪勢不支、紛紛潰退、盧匪興榮僅以身免、俘虜白餘、奪獲軍用品甚多、匪向白沙逃竄、現已

▲客途中有備無患

遊子常年旅行，客途中一旦疾作，痛苦萬分。行篋中備有旅行藥庫；便可對症服藥。安然無恙。

每組六元

上海羅威公司發行 中法中西兩藥房經理 全國中法中西分店均有出售

逆擊中、（十四日專電）

朱德竄陷上杭
民團集峯市備抵抗

〔汕頭〕上杭縣城原爲金師叛兵周志羣旅胡闔佔據、朱德四日陷武平後、朱部伍中和支隊五日進至象洞、胡團六日七日先自退出城外、伍率部於八日入縣城、該縣民團集峯市一帶備抵抗、人心極恐、（十四日專電）

津比租界協定
比下院通過

〔南京〕外部接駐比代辦羅懷電告、收回津比租界協定、十二日已由比下議院通過、羅當以比國會暑假在即、已照請比外部促上議院提前討論、以便早日批准、（十四日專電）

司法院籌備行政法院
擬就行政訴訟法 已送立法院審議

〔南京〕司法院行政法院組織法、及行政訴訟法、由司法院參事室擬就、經王院長核閱修正、已送立法院審議、其內容大要、即人民對每一機關之行政處置、認爲有與政府保障人權之法相抵觸、在法律上亦失其根據、可陳述理由、向該機關之上級機關提出訴訟、如該上級機關如仍認爲原機關之行政處斷爲合當、對訴訟理由不成立、其訴訟人民必按級訴訟、至最高之上級機關（如行政院）爲止、對所訴之理由、仍不成立者、則得向行政法院正式提出行政訴訟、爲最後之決斷、（十四日專電）

考選會決議案
市縣局長擬升薦任 縣長資格亦將提高

〔南京〕考試院考選會十四開第十六次會議、戴傳賢主席、決議㈠熱河省縣教育局長考試、準用本院核准之浙江省地方教育行政人員考試暫行章程辦理、並將考試委員擬定加倍人數、電覆呈院核派、㈡法院承發吏及司法書記員考試、係特種考試之一、應即規定統一辦理、㈢滬市執委會呈請撤銷資格限制、予黨員以參加一切考試之機會案、照審查報告修正通過、㈣襄理考試條例、修正通過、㈤專門委員第二三組建議、縣市各局局長、應由委任升爲薦任、但比縣市長低一級或二級、以便得列入高等考試、同時並提高縣長資格案、原則通過、（十四日專電）

魚雷艦艇會操

〔南京〕海部息、海軍魚雷隊出發會操、第一批出發之辰字張字湖鶚湖隼四雷艇、已操演完畢、現該四艇中、除湖隼開漢助防、張字開駐大通外、辰字湖鶚兩艇已由豫章軍艦率同返京、其第二批出發會操之各艦艇、該部亦預已調取來京、計爲建康軍艦、與湖鵬湖鷹列字宿字四雷艇、十四日已由京出發赴湖口、並帶有魚雷班士兵數十名前往、仍由曾以鼎司令督率操演、（十四日專電）

金漢鼎抵南昌
報告贛西贛南防務

〔南昌〕金漢鼎十二日由吉抵省、向魯滌平報告贛西贛南防務、晚魯宴金張鄧三師長、九路軍及各師參謀長亦列席、對討逆剿匪軍事計劃、作詳細之磋商、（十四日專電）

中東路估價
中俄主張懸殊

〔哈爾濱〕中國方面、關於中東路之買收問題、估計該鐵路財產爲五億元、以該鐵路爲中俄兩國之合辦事業、中國支付總額之半、即二億五千元、即能到達多年之目的、但蘇俄以該國對於中東路之投資額爲五億元、若加以三十年間之利息、全額達十五億元、惟中國方面以蘇俄若堅持此說、則中國可以中東路敷設當時之俄厂帝制羌帖買收、不必用現金、而據蘇俄計算對於中東路之投資額、千八百九十六年敷設費、三億六千五百六十四萬九千五百四十一元一角七分、改善費二千七百二十萬七千六百四十八元三角七分、至千九百十四年止、損失填補費一億七千八百五十七萬九千六百十七元九角五分、合計五億七千百四十三萬六千九百七元四角、又中東路財產、蘇俄估計爲十六億、中國估計爲五億、相差十一億云、（十四日電通電）

毛炳文由前方返京

〔南京〕毛炳文十四下午六時由前方返京、並謁譚延闓、報告一切、（十四日專電）

〔南京〕毛炳文赴前方事畢、十四晨由徐南返、晚可抵京、（十四日專電）

〔徐州〕毛炳文十三晚由前方返徐、十四晨南下、張礪生亦由前方過徐南返、（十四日專電）

蒙會代表宴各要人

〔南京〕蒙古會議全體代表、十四下午六時、在中央飯店宴各院部長次長各會長、及蒙藏會全體職員二百餘人、馬福祥致謝詞、代表等有簡單演說、（十四日專電）

〔南京〕蒙古代表團駐京辦事處現已結束、改組爲蒙古各盟旗聯合駐京辦事處、十五成立、（十四日專電）

機關支欵暫依向例

〔南京〕國府財委會、前擬另編製十九年度預算、及十八年度以前預算決算程序、呈請公布、惟因時局關係、中央及各省地方機關、事實上感受困難、多未能依照實行、軍費一項、自軍事發生以來、按月支出、無一定標準、故軍政部對於前項預算、尤難編造、財部方面、會將所屬財務各機關十九年度預算、送中政會審核、經政治財政兩組一度討論、認此爲一部分之關係、仍應由財部彙造整個預算、送會核定、現十九年度瞬將開始、聞經該會與審計院財部商訂辦法、對於各機關支欵、暫行比照上年度同月所支數額核發、以示權宜、（十四日專電）

何成濬派秘書到京

〔南京〕何成濬秘書顧耕野、十四由漢來京、定十五赴滬、乘輪赴濬、接洽要務、（十四日專電）

郵區巡員負責查土

〔南京〕交部令郵政總局、嚴行督飭各區區巡員段巡員、及當地巡員等、對於偷運烟土紅丸等毒品、須嚴行巡察、如發現偷運之案、並非由各地巡員發覺呈報者、即查明處分、（十四日專電）

鄧錫侯態度趨積極

〔南京〕重慶電、田頌堯日內赴省、與鄧錫侯劉文輝協商時局、李其相表示擁鄧後、鄧態度又趨積極、連日與其部下在省協商應付時局辦法、決定對內連絡各軍、避免川戰、對外決於短期內率部同楊森出川、請命討逆、鄧代表趙巨旭、十四晨離京赴前方謁蔣、請示機宜、約三五日後返京、回川復命、（十四日專電）

四路軍擬續徵米捐

〔南京〕四路總指揮部參謀處十四電京辦事處、謂湘省前增加米捐、乃爲補助軍需之用、現在討逆軍興軍需浩繁、擬請繼續照徵、以利軍事、望轉達中央核奪遵行、（十四日專電）

魯省繭綢外銷不振

〔南京〕行政院據魯省府呈、據烟台總商會代電稱、魯繭綢受各國增稅影響、行銷日減、現值與各國另訂通商條約、祈轉請提出另訂、已交由秘書處送外部查照辦理、（十四日專電）

南洋民信局暫緩改

〔南京〕交部前准中央僑委會函、謂南洋民信局爲華僑傳遞郵件、頗形便利、請暫緩改爲特種郵政代辦所云云、交部聞已照准、（十四日專電）

首都紀聞

〔南京〕首都各界慰勞討逆將士大會、十四電前方慰勞討逆將士、並望繼續奮鬥、早清叛逆、（十四日專電）

〔南京〕總部以日人山田純太郎在滬設立反動宣傳機關、已函請外部交涉、（十四日專電）

〔南京〕外部派阮昆利爲駐棉蘭領事館主事、陳振聲署駐棉蘭領事館隨習領事、（十四日專電）

〔南京〕外次王家楨定十六赴滬、十八由滬返遼、參加二十張作霖三周年紀念、事畢即攜眷來京、（十四日專電）

〔南京〕國府令賑務會趕速振卹歸德災民、（十四日專電）

〔南京〕行政院再令京市府、查辦教局長劉平江、（十四日專電）

〔南京〕財部以渤海一帶、時有外國漁船捕魚、特咨詢外部、對此應否拒絕、及有無限制、請即查復、以便轉飭該地海關遵辦、（十四日專電）

〔南京〕京市府薦任以上職員、定十六在市府大禮堂宣誓、（十四日專電）

〔南京〕粵省府咨外部、請向安南政府交涉、迅將匪首陳文波吳靑山兩名拿獲移解、俾使懲辦、（十四日專電）

使館經費擬改金元

〔南京〕外部呈行政院、金貴銀賤、各使館無法維持、擬自六月起改給金元、祈鑒核、（十四日專電）

因檢驗而知

醫生檢驗小便證知背痛骨痛爲腎病之險象欲圖補腎使強請服第威德補腎丸

第威德補腎丸

毒 瘋

花柳病毒，經久不治，毒入脈絡而成瘋，瘋之症狀不一，或瘦或痛或癱或木，速服

哈蘭士內服六零六

藥力直達脈絡，毒素完全肅清，一切瘋病，從此根本治愈矣。

價目內服六粒裝洋一元七角五分

上海四馬路中太和藥房發行

國內要電二

生絲檢驗處開辦費
〔南京〕工商部對續籌滬商品檢驗局生絲檢驗處開辦費辦法、已擬定由蘇省乾繭特捐撥補十萬元、以符原案、已咨請財部辦理、（十四日專電）

蘇省黨整會決議案
〔鎮江〕省黨整會四七次會議、議決、一、呈請速設黨務人員函授學校、二、調查全省黨員爲黨服務狀況辦法、三、改東海縣黨部爲直屬區黨部、四、通令各縣區黨部與區公所不必開黨政談話會、五、令各縣執監委員不得兼任區長、六、吳縣黨整委會傳俊·南滙申若水·嘉定曹一元·東台黃竣、均撤職、（十四日專電）

平市當局宴銀行界
〔北平〕今夕市當局王錫符等宴銀行界商界、除聯歡外、希望對戰時軍用券盡量行使、（十四日專電）

遜清宗室載澤病故
〔北平〕載澤病故、臨終遺言、請催辦盜陵案主犯、（十四日專電）

北平要訊
〔北平〕財廳復省府、撥解軍費、可搭收晉鈔二成、（十四日專電）
〔北平〕頤朱慶瀾回遼、（十四日專電）
〔北平〕全國學生總會遷平、常委馬鳴名等已到、（十四日專電）
〔北平〕河北各界擬保孫洪伊、孫在津曹家花園候待中、（十四日專電）

天津整理海河會議
〔天津〕整理海河委員會十四下午三時開二十一次常會、崔廷獻主席、一、修理船閘案、議決、與大興公司簽定合同、迅速開工、二、屈家店地價案、議決、照省定官價辦理、三、向基金保委會函索第二期息金十八萬二千元、議決通過、五時散會、（十四日專電）

晉省高法院長停職
〔太原〕高法院長田汝翼、因違法擅捕記者、閻由前方電省府、令停職、委冀貢泉繼任、（十四日專電）

太原實行滙欵檢查
〔太原〕匯欵檢查會實行檢查各機關匯欵、幷派員到郵局檢查銀行錢莊來往信件、嚴防晉做虛盤、（十四日專電）

德實業考察團赴哈
〔哈爾濱〕德實業考察團今晨來哈、遼邊防署派秘書杜殿英隨行招待、（十三日）

哈商會勸購用國貨
〔哈爾濱〕哈商會傳知各號、一律購買中津國貨、以免受金票危害、十二特區商聯合改選成立、兩商會調查四等以上商號、因金票飛漲破產者百餘家、金票日來仍漲價、（十三日專電）

張學良勸閻馮罷戰
〔瀋陽〕張學良於十二日電閻馮、謂戰爭對外則爲恥辱、對內爲黨爲國爲人民、均非所取、如能同意罷戰、願執調停之勞、請即賜覆云云、如閻馮不應、張或出兵亦未可知云、（十四日電通社電）

青島慈善機關合併
〔青島〕市府因市庫支絀、於救濟院未成立前、先將教養所·乞丐收容所·濟良所·育嬰堂·等慈善機關合併、所有各堂所經費及基金、一併劃歸救濟院接收、（十四日專電）

輪船運土在漢查獲
〔漢口〕警備部查獲裕川輪價值二百萬私土案、行營令該部及省府等機關、組審査會、澈查嚴究、（十四日專電）

五通慘案派員處理
〔福州〕五通慘案決由黨政海軍派員處理、（十四日專電）

陳國輝收撫說復盛
〔廈門〕陳國輝部進至五峯格、未入洪瀨、右路僅至溪尾、均未再向泉進、省府將再收撫陳國輝說甚盛、（十四日專電）

廈門被捕工委未釋
〔廈門〕電燈工潮被捕之機器工會特派員黃寄庶及廈分會執委張敬芳等、尚未釋、粵全國總會派常委朱敬來廈、向指委會向司令部交涉請釋、（十四日專電）

惠安民團被匪包圍
〔廈門〕惠安民團在縣城被匪包圍、林壽國派兩連往援、（十四日專電）

靳雲鶚會晤賀耀組
〔徐州〕靳雲鶚昨在徐晤賀耀組、商談軍務畢、十四晨南下、轉往亳州晤孫殿英、接洽一切、定日內仍行北返、（十四日專電）

蘇警隊擊斃唐楚雲
〔南通〕僞江北紅軍總司令唐楚雲、經省警隊在貨隆鎮擊斃、已懸賞、（十四日專電）

霍家橋商店被匪封
〔揚州〕霍家橋大達大通等五家十三日中刻被封、（十四日專電）

SS

傷寒 痢疾 霍亂

内服萬克醒片

夏秋兩季時疫流行最可怕者為傷寒痢疾及霍亂苟吾人能防之在先預服德國双愛司SS「内服萬克醒片」則無論家居旅行均可高枕無憂矣

總經理 美狄根洋行 上海江西路一号

各埠大葯房均有出售

▲注意！注意！！

捷足先登

良機當前，惟有捷足者可以先登，推與足部關係最密切者，其爲襪，選襪務求寬緊適宜，爽滑耐久，健步如飛，永不退色起毛，穿之舒適非常，不分新舊，具此種種優點者，當推上海進步襪廠所出之「人球牌」「古瓶牌」，該廠對於襪之各部，聘有專門針織技師精密研究，更用最新電機織造，出品迅速，所以精美價廉，各埠洋廣貨店均有經售，常穿足部獲永久之康健，定能十分滿意。

雞牌商標

袁製解毒精

主治 小便破腫 尿管刺痛 肛門痔瘡 包頭疳瘡 初起淋濁 遍體梅毒 腎囊濕爛 瘰癧串核 口鼻潰爛 魚口橫痃 婦女陰瘡 梅毒穿頂

上海西新橋北濟華堂藥房發行

國際要訊

羅新政府成立
農民黨領袖馬留氏組閣
閣員名單業經新王批准

▲國民社十三日羅京電 羅政府已由國家農民黨領袖馬留博士組成新內閣、所擬閣員名單、亦經新王批准、米羅尼斯庫担任外交總長、至其他要職之分配、與去夏加羅爾突然回國後辭職之內閣相若、

▲路透社十三日羅京電 勃倫山將軍欲組織混合內閣、因自由黨不願贊助、致未成功、羅王加羅爾又召前相馬留組閣、馬留乃農黨領袖、現已以農黨要人組成新政府、外相仍屬米羅納蘇、惟公共工程大臣則爲加羅爾密友瑪諾勒蘇、聞太后親向其媳希倫王后極力疏通、已有成效、今夜宮中衆宴、王室中人均到、王與后皆列座、殆羅王夫婦已復歸於好矣、

印人實行糾察
英兵五百調抵孟買
將實行取締糾察令
二百五十義務員充作糾察員

▲路透社十三日孟買電 孟買國民黨委員會決定反對政府取締糾察之法令、今日特在紗廠區域實行糾察、派義務員二百五十人爲糾察員、立於一百二十家酒店之店前、遇有不從其勸而仍欲入酒店之客、則匍伏客前、廠工見之、大都引去、故糾察員無須常伏於地也、

▲路透社十三日浦那電 軍事當道接孟買急電、請派兵一大隊即往孟買、聞他處亦有請兵之電、殆欲於下星期中實行取締糾察之命令也、

▲路透社十三日孟買電 孟買國民黨公報主筆被控發行煽亂文字、今日被判定監禁兩年、

▲路透社十四日孟買電 英兵五百人現由浦那調至孟買、蓋應當局實行取締糾令之請也、聞錫坎德拉巴亦將有兵來此、兵車六十輛現亦調來、

▲路透社十四日旭拉坡爾電 國民黨大會義務員百人携國民黨旗在此間車站下車、當入城時、爲警察所拘、八十二人被逐出境、餘十八人被判各作苦役一月、並罰盧比二十枚、

美參院通過新稅則案
待衆院通過後即呈總統批准
反對論者謂將增重民衆負担

▲國民社十三日華盛頓電 參院今日以四十四票對四十二票通過稅則案、該案現僅待衆院通過呈請胡佛總統批准、外間雖有胡氏將加否決之謠、但衆料數日之內、手續可以辦竣、今日參院票決時、旁聽席爲之人滿、中多有名政治家及大商家、稅則委員會主席司慕特氏、預計該案可使財庫年增收入美金一〇七、〇〇〇、〇〇〇元、而民主黨之反對者、則謂新稅則實施後、入口外貨及美國自製之貨、均將漲價、美國民衆每年將因此多耗一、〇〇〇、〇〇〇、〇〇〇元、又謂他國茲亦增稅以抵制美國、嗣後美貨出口者更難銷售、美國出產過剩、行將益甚、而失業人數必見增多、

墨總統準備召集世界會議
力求挽救銀厄
程序在草擬中

▲路透社十三日紐約電 墨京電稱、墨西哥總統已命財政實業外交三部部長、草擬召集世界會議以求挽救銀厄辦法之程序、該大會將在此間舉行、日期尚未決定、凡產銀國與銷銀國均得被邀派代表出席、墨國產銀家對於召集世界會議之議、已研究多時、近且得有保證、謂美國與加拿大大銀鑛主均將參與該會、墨總統現已下令設立全國鑛務處、專事調節銀之出產、並籌施輔助鑛工抵抗目下風潮之方法、

德內閣決定撙節民政經費
文吏俸金抽特別強迫捐
各總長代表費亦須酌減

▲國民社十三日柏林電 德內閣昨日經長時間討論決定、對於一切文吏俸金、及其他雇員月薪在七百馬克以上者、徵抽特別強迫捐百分之四提議、不必預慮通國之反對、照舊進行、此外又議決民政經費、儘量撙節方案、並列入各總長代表費減少百分之二十、現此項議案、將於下星期提交國會、料屆時必有一番舌戰也、

芬蘭遏制共黨
下令拘捕主要人物
禁止共黨報紙出版

▲路透社十四日希爾電 芬蘭各地代表近晉謁總統、請禁止全國共產黨報紙與會社後、當局即下令拘捕主要共產黨、並選舉新國會、俾通過遏制共產黨之必要法制、茲國會已定七月一日舉行特別會後、各地警察均奉命立即禁止共產黨報紙出版、當局且擬加嚴煽亂刑律、及修改報律、

日陸相決辭職
後任以南大將爲有望

▲電通社十四日東京電 宇垣陸相因病勢迄無起色、決定正式提出辭呈、滿口陸軍政務次官今晨自朝鮮歸東京、即赴陸軍省與阿部次官會談後、二氏於上午十時同訪宇垣陸相、由滿口氏詳細報告與朝鮮軍司令官南大將之會見內容、十一時兩氏均辭去、此因宇垣陸相決因病辭職、滿口氏係奉陸相內命、往探詢南大將之意嚮者、後任爲南大將、昨已爲確定之事實、至正式異動、俟南大將到東京時決定、

▲日聯社十四日東京電 鈴木內閣書記官長、十四日午後一時十分、奉濱口首相之命、探訪陸相病狀、對於陸相之表示辭意、再三挽留、自一時四十分起、又在別室與滿口阿部兩次官會見、經種種之協議後、託兩次官代爲進言挽留宇垣陸相、但陸相之病狀、據高木主治醫聲稱、此後至少須再靜養兩月半或三個月、

瑪爾太首相赴倫敦
商權應付目前嚴重形勢辦法

▲路透社十三日瑪爾太電 瑪爾太首相史特立克蘭明日起程赴倫敦、將與殖民部商權應付目前嚴重形勢辦法、查瑪爾太現有之政潮、由政教衝突而起、該處天主教大主教與羅馬教廷皆有關係、

賠欵債券認購逾額
▲路透社十三日倫敦電 就所得消息觀之、楊格計畫下國際賠欵債券美金三萬萬元之大部份、本星期內在倫敦巴黎及瑞典京城發行者、皆已認購逾額、

▲路透社十三日倫敦電 英國所担任發行德國賠欵券一千二百萬磅、今日一時募足、該債券實收九十、年息五厘半、

英馬達船比賽肇禍
塞格萊夫爵士殞命

▲路透社十三日倫敦電 去年三月在美國汽車比快塢乘英汽車金箭號以每小時行二三一·三六哩速度成立世界汽車快率新紀錄之英人塞格萊夫爵士、今日午後在英國溫德米胡作馬達船比快之試驗、其所駕駛之船名英倫女士第二號、共駛三圈、第一圈速度每小時爲九六·一哩、第二圈爲一〇一·一一哩、平均爲九八·七六哩、超過前美人伍德乘美利堅女士第二號所得九六·二五哩之紀錄、行第三圈時、速率尤大、其四千匹馬力引擎之響聲、震動兩岸、不意該船忽然沒入水中、觀者驚號、不數秒鐘、船胃出水面、但船底向上、有一大洞、他船亟來援救、塞格萊夫雖被救起、已受重傷、而無知覺、當即送至西岸、亟召醫士三人來診、查見一臂一腿已斷、而肋骨且穿過肺部、回生無術、午後五時殞命、年三十四、同船尚有二人、一爲大副韋爾考、亦被救起、一腿已斷、一爲機匠哈立威、尚未撈起、度已溺死、而英倫女士第二號在失事後半小時內沉落湖底、

法國會辯論越南案
▲國民社十三日巴黎電 法國會中對於越南之不靖、現已辯論完畢、中間時有激烈之舌戰、尤以星期五下午殖民地總長答復反對黨譏評、將喚使腦筋簡單土人反抗政府之責任、悉歸共產黨時、爭論最劇、其時共黨則詆越督與本國政府之專制攬權、不容越人預聞政治、爲此次不靖之主要原因、又法政府挪用國幣六十萬萬佛郎一節、財長堅拒發表用途、僅微露移充國家緊急政費之意、由此可見前料撥充國會未曾核准之秘密軍備費一說、並非妄揣矣、現法報對於此事、皆守緘默、料國會亦將擱置不提、議員方面多謂覩於黑索里尼近日之演說、與東南邊境因此發生之緊張形勢、政府應有非常之措置也、

▲路透社十三日巴黎電 法國殖民部長今日在衆議院聲稱、越南新近之騷擾、由於共產黨之宣傳、顯然無疑、共產黨機關財力既足、紀律亦嚴、聞此種機關與廣州共產黨總部聯合工作、政府必在殖民地剷除共產黨之活動、政府以嚴辦黨魁寬待民衆爲主旨、又謂法國在越南之地位、並未稍受撼動云、

人造自來血

歷代名將（其九）

漢·周亞夫·細柳式車

周亞夫乃絳侯勃子也，文帝時封爲條侯，文帝六年，匈奴寇邊，上以亞夫爲將軍，屯駐細柳，上自勞軍，軍士披甲銳刃，弓弩持滿，上前驅至，乃不得入・前驅曰，車駕且至，軍門都尉曰，將軍有令，軍中只聞將軍令，不聞天子詔，上至，復不得入，乃遣使持節詔將軍，朕欲入勞軍，亞夫乃傳言，使開壁門，壁門吏謂從屬車騎曰，將軍約，軍中不得驅馳，上乃按轡徐行，至營，將軍亞夫揖以軍禮參見，天子動容式車，勞軍而返，孝景三年，吳楚反，亞夫爲太尉，東擊吳楚，吳方攻梁，梁急請救，太尉堅壁不出，使輕騎絕吳楚糧道，吳兵乏糧，數挑戰，終不出，旋吳兵弁壁東南，太尉使備西北，已而吳兵果弁西北，不得入，乃引去，太尉出精兵追逐，大破之，降其兵，月餘越人斬吳王頭以獻，吳楚遂平，

病後調補

人們經過一場大病，精神元氣，消磨殆盡，面黃唇白，骨瘦支離，若不趁此大病初愈時期，加意調補，則精神氣血，難得復元，而康健幸福，無復希望矣。

自來血　大補氣血，夫血能生精，精能生氣，氣能長神，病後調補，服自來血爲最佳，血旺則復元極快，百體俱强矣，凡有血衰身弱之人，雖未患顯著病狀者，亦宜常服本品，壯體强身，百病不侵。

上海四馬路五洲大藥房發行　大瓶二元　小瓶一元二角　各埠藥房均有出售

安老濟幼話不虛傳

大連名醫盛稱韋廉士紅色補丸之奇效

人無年齡性別之分其康健喜樂源泉皆在於血由童而冠由冠而壯筋骨日固體格日强血爲之也由髫而笄由笄而嫁肌膚日豐姿容日美血爲之也壯年而後男能思想敏捷辦事週到女能持家相婿育子多良亦血爲之也迨至晚年或則老景頹唐或則精神矍鑠又是血爲之也從可知血液之健康無論無時不可不加之意韋廉士紅色補丸爲近世惟一補血清血生血造血之良藥證之者遍天下均有其人最近大連名醫鹿蓉芳君致書敝局亦盛稱斯丸之奇效爰錄之以供世之患血虧者之參考焉鹿君來書如次

「鄙人年踰六旬羈旅他鄉不無勞瘁致血液久虧身體甚弱大有不支之勢雖處方調補未見明效後承申友介紹試服韋廉士紅色補丸不數月精神强旺步履輕鬆甚覺强健方知此丸安老濟幼話不虛傳曷勝感佩」

韋廉士紅色補丸統治血虧腦弱　消化不良　未老先衰　痛瘋癱瘓　腳氣瘡瘍　病後虛弱以及婦科經帶等病

價目每瓶一元五角六瓶八元郵費在內

遠東總發行上海江西路六十號韋廉士醫生藥局

各埠藥房均有代售

韋廉士大醫生紅色補丸　Dr. WILLIAMS' PINK PILLS FOR PALE PEOPLE

無錫中醫華實孚滬到

門診一元二角上午十時起出診五元路遠七元至十元下午三時起七時止早晚加倍無錫同鄉出診減半加車費半元寓上海英租界梅白格路山海關路口鑫益里二衙四家

廣東伍伯年滬到

海上星相家甚多能以科學哲學物理學自然學相法者則絕少諸君欲解決人生觀之際遇及有無破財危險官訟疾厄刑尅請特別注意〇相金一元〇寓南京路新世界飯店

介紹按摩名醫

趙恒惕　王伯羣　葉開鑫　林支宇　宋鶴庚　克路B十八號（派克路口）電話三二三四一

興醒齋先生　隔病疾傷寒　經不調腎寒

精習按摩古法善治各種頭痛氣痛肝病胃病腹痛疝氣一切經衰弱腰痛背痛四肢瘋癱半身不遂 [illegible]

老牌白髮藥

▲無論鬚髮黃白一抹此藥五分鐘後立即轉爲漆黑光澤無比 ▲比久不再白用過一元者稱此藥爲白髮之救星詢非虛語 ▲一試便知每盒一元 [illegible] 上海北站愛而近路德潤坊亞洲西藥局發行

贈送　老牌飛艇奪命水

又名時疫十滴水、發行卅餘年、念救瘟疫霍亂、[illegible] 委托照贈送、每打一元（運送每洋三打）、百瓶大瓶每打一元（運送每洋一元三角）、⊙上海英大馬路勞合路口濟衆製藥公司啟

三星老牌蚊蟲香

註冊商標

三星牌蚊蟲香功效神速不含毒質無礙衛生行世以來已歷廿載製造方面屢經改良精益求精迨至今日三星老牌之聲譽業已普遍全國遠及南洋蓋因其具有優良之成績與悠久之歷史方得獲此榮譽初非倖致也近來市上蚊香指不勝屈諸君購買時務請指定三星老牌並認明商標式樣庶不致誤

各埠均有出售

中國化學工業社出品

32.19

葛蘭素 奶粉 養兒珍品

美麗活潑之嬰兒為母親者抑喜如此可愛之嬰兒乎？

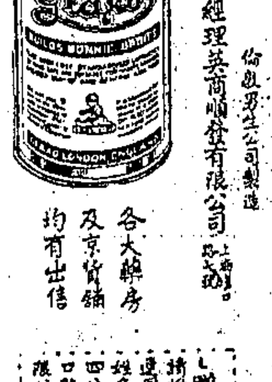

如喜愛者請從效天下師母之育兒法。並餵哺令郎以葛蘭素。葛蘭素不僅蘊有必須之滋養物使嬰孩有堅硬之齒牙緊結肌肉並有希滿成份之良藥。此乃可保嬰孩有健康之體質。其他奶粉無一有此項良藥含蘊。而此即為何而諸喂令郎以葛蘭素也。因其為養成可愛之英壁兒。如葛蘭素價較別牌昂貴數分。因此乃區區之所費值得也。若不以為然者。請問尊處之醫生。

倫敦葛蘭素公司製造

經理英商順發有限公司

各大藥房及京貨舖均有出售

贈送樣品 請將此廣告剪下連同尊處之詳細姓名住址及郵票四分寄交上海漢口路七號順發有限公司即贈

此項葛蘭素內所蘊有之良物。另有製成粉片出售專治瘦乏而胸部病弱之人。此藥名與斯得靈。各藥房均有出售。

Glaxo

福倫遠各種新式快鏡

各照相館均有出售

攝影者樂趣無窮

德商光寰洋行

孔明電料行

本行創業香港繼設於廣東廣西上海專辦手電筒光電泡電與各國著名電筒廠特約經理辦貨既多批發價目比較別家便宜素蒙全國省都市鎮電料行百貨店樂意採辦深為贊許倘有各貨價單函索郵奉 行址上海五馬路五百五拾號電話17691

滿鐵職員大批更動

計達八百四十六名之多

▲電通社十四日東京電 仙石總裁以大刀闊斧勵行滿鐵之職制大改革、大舉更動人員、昨日發表之異動總數、本社分社共達八百四十六名之多、出於豫想以上之大異動、使關係各方面、震驚失措、東京支社昨接到此電、非常狼狽、

日各省估定節約額

▲全部送到藏省主計局

▲電通社十四日東京電 昭和五年度實行豫算之各省節約額估計、昨日已全部送到大藏省主計局、除大藏省外、各省之節約賸出額、均較豫期為少、大藏省擬向各省再要求賸出財源、惟攤派於海軍省之物件費三千萬元之中、有二千萬元係製艦費、萬難節減、除於其他之部分賸出五百萬元無他法、

▲▲▲▲▲▲▲▲▲▲▲▲▲ 要聞 ▲▲▲▲▲▲▲▲▲▲▲▲▲

⊙立法院 三讀通過土地法

▲即呈請國府公布

立法院今日(十四日)上午八時開第九十五次會議、出席委員呂志伊史尚寬焦易堂陳肇英林彬等二十八人、主席胡漢民、開會後、即將土地法提出三讀討論、經各委員逐條逐句詳加研究、僉以此法重要、雖一字之微、亦不肯輕易放過、該法原條文共四百零五條、經討論修正字句之後、將原條文歸併為三百九十七條、完全通過、即日備文呈送國民政府公布、

⊙部會水利權限之爭執

▲行政院令建委會呈復核辦

行政院昨為建設委員會辦理水利事宜、與原案不符、特訓令該會云、「案據內政部呈稱、竊查關於水利行政事項、原屬本部職掌、而建設委員會亦設有水利處、得辦理一切水利建設事宜、國家為集中技術人才、促成全國水利事業之興作、自屬必要之圖、惟權限既未清晰、辦理不無困難、前次部會擬定訓政時期工作分配年表、呈送中央政治會議審查、其中列舉關於水利各端、遂致發生抵觸、當經部會協商商定、此後建設委員會辦理水利事業、凡屬於本部職掌有關事項、由部會協議辦理、經於本年三月間會同函請政治會議政治報告組查照在案、此次奉發建設委員會提議統一水利行政以一事權而利進行案、原案列舉辦法四項、其第三項載明各外人代辦機關、由外交部會同本會設法收回管理等語、查該會前會呈請收回外人代辦之海河工程局、奉鈞院發交本部及外交部協同該會辦理有案、該會於提案內竟未將本部列入、又該會呈覆湘鄂湖江水利測量計畫一案、係屬與本部職掌有關事項、亦未先與本部協商、似此情形、概與部會協議原案不符、而於本部工作進行尤多窒礙、究應如何明定職掌、以專責成而利進行之處、理合備文呈請鑒核施行等情到院、查該部呈稱各節、謂與部會協議原案不符、事關部會職掌權限、除指令外、合行令仰該會照案妥為呈復、以憑核辦、」

⊙交部陳述航政權限意見

交通部前會擬具航政局組織條例草案、送立法院審議、嗣經立法院法制委員會開會、一再審查結果、以航政局職掌、與現在海關代管及應歸地方管理事項、其職權應如何劃清、應咨請行政院先行解決、再行審議、當經行政院轉令交通部、將關於航政局職掌及權限、擬具意見書、詳細陳述、以作參考、該部當即遵照辦理、業於昨日將此項意見書呈復行政院、略謂自二中全會議決確定行政事項之統屬案、其第三項規定海政歸海軍部管理、航政歸交通部管理、嗣經行政院第三十五次會議決定與分海政航政範圍、呈由中央政治會議核定、轉咨立法院、將交通部及海軍部組織法分別修正公布、關於交通部主管航政之範圍、由是確定、此次擬具航政局組織條例草案、係依據本部組織法第五條得設各航政局之規定、其條例內四五六各條所列航政局之職掌、係根據本部組織法第十條航政司所掌各事項、至對於海關代管地方管理及各省自設航政局各事項權限之劃分、再行說明、㊀海關代管事項 查中央政治會議決議、向由海關代管各部分、暫行仍舊云云、既云代管、則非主管可知、既云暫行仍舊、則非永久不變可知、且財政部於上年提議劃分海政航政範圍案時、對於航政範圍各項、該部極表贊成、惟航路標誌、及指泊船隻二事、應仍歸海關辦理、較為妥適、其他如監督航業、查驗船舶、濬治航路、管理港埠、考驗船員等事務、概歸交通部管理、航政局組織條例關於指泊船隻並未規定、關於航路標誌、規定監督或管理字樣者、意在對於海關辦理者行其監督之權、不歸海關辦理者自負管理之責、亦因財政部提議在前、以便變通辦理、現將條例第六條第一項或管理三字刪除、以專責成而清權限、㊁地方管理事項、查上年中央政治會議議決、凡屬港務如埠頭倉庫港內航行標識船塢等、均歸地方管理、惟仍應受中央主管機關指揮監督等因、是埠頭倉庫等之港務、雖得由地方管理、而不能不受中央之監督、查地方管理港務之機關、僅有市政府所轄之港務局、此外省政府組織法及縣組織法並無管理港務之明文、且埠頭倉庫均港埠所常有者、然各港埠並非均有市政府、而市政府又非均設港務局、(市組織法第十五條市政府於必要時經上級機關之核准、得分別增設左列各局、一教育局二衛生局三土地局四公用局五港務局)現在上海市港務局、已由鈞院令行緩辦、天津市港務局、亦經裁撤、漢口市港務局尚未成立、交通部對於有關航政之港務、既負指揮監督之責、航政局秉承交通部辦理、對於已設港務局之地方、行其監督之權、對於未設港務局之地方、不得不負管理之責、組織條例第五條第一項規定監督或管理之意者、與中央政治會議議決案之精神、並無不合、且可收變通盡利之效、又查中央政治會議第二百零五次會議議決第二項、關於航務中央與地方之職權、及中央各部會間之職權、由立法院於航政法規中規定之等因、航政局組織條例、原屬航政法規之一、關於此項職權、究應如何規定、始為適當、自應由立法院酌核辦理、㊂各省自設航政局事項、各省對於海關代管航政頗多訾議、中央主管機關又無專局管理、以故粵鄂等省均已自設航政局、其餘各省、有設船舶管理所或查驗處者、發給船牌、徵收費用、並未呈報中央主管機關核准有案、省自為政辦法紛歧、且各省航政局之設立、於省政府組織法中並無根據、故對於本部設局管理、均無異議、且有文電表示贊成、將來本部依法設局、則各省自設之局、自應歸併中央、以重法令而維政統、且各地航業公會及商會均以各省政府或市政府擅自設局、處理航政、政令不一、無所適從、籲請本部設法取消、速設航政統一機關、直接管理、以一事權而免紛擾、文電迭陳、積牘盈尺、足見各省自設航政局、不僅時起糾紛、抑亦有違民意、上述各節、均與航政局職掌及權限有重要關係、本部既有所見、自應詳細說明、免滋疑義、」

⊙日船員殺害華人案已起訴

漢口通信、日本日清公司大吉輪船員小烟寅之助·廣瀨武、本年一月四日在武穴該公司躉船碼頭、共同持刀殺斃華工王海林案、現經漢口地方法院偵查終結、於本月十二日提起公訴、查國府宣布撤銷在華外人領判權後、漢口地方法院處理華洋案件、除何定康一案、已提起公訴外、此為第二次、爰錄起訴書如下、「被告小烟寅之助、廣瀨武、日本國籍、未到、右開被告、民國十九年地字第七二九號傷害致死一案、業經本處偵查終結、認為應行提起公訴、茲將該被告犯罪事實、起訴理由、及所犯法條、開列如後、緣日清公司商輪大吉丸、於本年一月四日停泊武穴躉船碼頭時、因工人王海林登輪收買私鹽、交貨之際、適為船員小烟寅之助、廣瀨武查悉、制止未果、遂起衝突、小烟寅之助等乃遁返三樓、覓刀相格、適王海林尾追其後、甫抵梯旁、即為小烟寅之助等所刺中、登時腹部洞穿、腸溢血流、肇事以後、羣衆大譁、卒由船主佐藤信次簽字證明、並將王海林攜赴漢口同仁醫院診治、延至同月六日即告不起、當由被害家屬王陳氏報請勘驗前來、經本處詣驗屬實、塡格附卷、並請示上級法院、指令偵查起訴、按裁撤交涉署善後辦法第二款載、交涉署裁撤後、所有外人一切事件、除法令限制外、與中國人民一律辦理、又十八年十二月二十八日國民政府令、享有領事裁判權之外僑、自十九年一月一日起、應一律遵守中國法令、本件小烟寅之助廣瀨武共同殺傷工人王海林腸部、未及救治、旋即因傷身死、業經本處依法檢驗屬實、有驗斷書暨漢口同仁醫院診斷文件、足資考核、且加害事實、復有大吉丸船主佐藤信次之證明書、尤足為本案之唯一證據、雖小烟寅之助廣瀨武同係日本國籍、然其犯罪事實、係於國民政府明令撤廢領事裁判權以後所發生、而肇事地點、又在我國領土範圍以內、小烟寅之助等應受我國法律之制裁及裁判、實屬毫無疑問、小烟寅之助廣瀨武實同犯中華民國刑法第二百九十六條之罪、爰依刑事訴訟法第二百五十三條第一項、相應送請公判、此致同院刑庭、漢口地方法院檢察官汪珏、」(六月十三日)

金納氏 巴德補血酒

狼牌 巴德補血酒

貓牌 巴德補血酒

既興奮 又滋補

酒精之為物。能興奮神經。自有可取。而金納氏巴德補血酒。既有興奮神經之用。又有滋補身體之功。故貧血之人常飲之。金納氏巴德補血酒。係取精純之麥芽，忽布球果，及酵母釀製。富含添精生力之補質。公畢以後。暢飲一杯。既提神。又補身。君其每日飲之可也。

南洋馬來地方之華僑每年飲此酒五百萬瓶。以健強體力。

飲時如欲使甘可和以檸檬水 各處商店均有出售

(五)

介紹腎病專科 遺精救星 廣東名醫 來申 病家注意

濟世氏藥局主人黃鳳泉先生專理腎病各症對於夢遺洩精一症發明立止遺精運氣術功擅獨步不用吃藥按穴外敷兼施運氣立能收斂精管鞏固精關精關既固遺洩自滅久已名播港粵今因游杭道經上海暫寓大馬路鼎華公司斜對面冠羣坊一八九號余等曾受先生治療深知醫術精妙挽請逗留多天拯救同病蒙允小住凡患遺精滑精或精關不固百藥不愈者千載一時之機勿失交臂過後難逢 介紹人余焯堅趙惠泉同啓 (廿三)

蕪湖裕中紗織公司發息通告

本公司定於六月二日(星期一)起發給股息屆期即請各股東攜帶股票及息摺向蕪湖本廠或上海博物院路三號中國實業銀行三樓本公司領取 乙2622

醫病不如防病

暑熱天氣 菌類入口 疾病斯作 尤宜預防

正廣和各種汽水。向係眞正滴滴蒸溜而來。現在精益求精。與他家空言鼓吹不同。菌類完全絕跡。日常飲之。不但解渴。且合衛生。

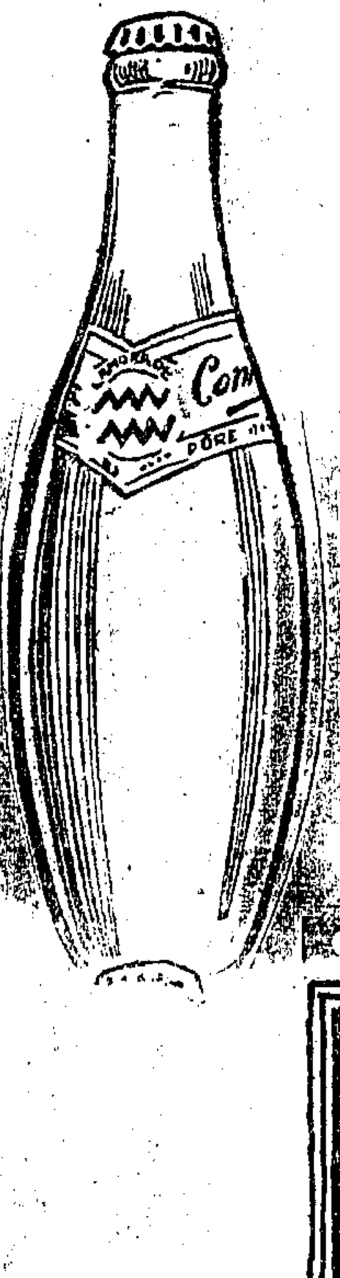

無論何時何地如欲飲汽水請呼「正廣和」並認明商標

上海四馬路四號

正廣和公司啓

(三)

競芳啓昌照相館啓事

爲邇來標金飛漲先令奇縮致以照相材料隨之步漲是以各種照相不照前價的加二成以維成本定於登報日起加一成外各種美術藝術照相仍照原價特此登報聲明務祈各界注意

本館素來優待各機關學校起見特將各種派司護照不取成本特別優待每種八張不得

南京路六百十號　本館主人啓

美豐銀行

能賺不能積一生徒勞力本行儲蓄部給息優厚辦事週密凡有益於儲戶者靡不竭力爲之

南京路二十九號

美豐銀行

電話一一三〇〇號

新家庭中第一恩物　(3)

護防假冒　務請認明　坐狗商標　爲記

美國勝利唱機公司

The New Orthophonic Victrola

上海汪裕泰茶號

茶質優美　價格低廉

日用必需　貯久不壞

裝璜美麗　携帶便利

贈親餽友　尤爲適宜

茶葉種類

紅茶　祁門烏龍

綠茶　西湖龍井

茉莉雙薰

花茶

茉莉大方

每罐淨重二兩售大洋二角五分

本埠大食品公司及各雜貨店均有寄售

外埠代售批發價目特別從廉

汪裕泰茶號

批發所上海
第一法租界老北門外大街
第二英租界石路正豐街口
第三英租界四馬路平望街口
第四英大馬路西首跑馬廳對面
第五法租界白爾路馬浪路口
第六英租界浙江路先施公司北首

北方總經理處營口道街泰順同茶行

國民政府註册衛生局登記瘋科專家趙南石

贈送天然治瘋草

眞正浦東祝家僑瘋科趙南石醫生祖傳天然治瘋草專治半身不遂筋骨酸痛不能行動左右癱瘓四肢麻木手不能舉足不能步中瘋痛麻瘋楊梅瘋一切瘋濕立見奇效每盒一元永不復發加二寄費如有假冒此廣告購買一盒贈送一盒保險發愈上海南市王家碼頭新新新藥公司後面永和大藥房北市代理招請外埠經理

要聞二

長沙火藥庫爆炸慘劇

長沙通信、長沙火藥局、原設荷花池、民元失愼燒毀、死傷極慘、房屋全部被焚、乃移設於三公祠、迄今已十餘年、內儲火藥砲彈槍彈拍擊砲彈手溜彈快槍廢砲等極夥、何鍵在省時、第四路總指揮部軍械處亦設於此、因退却迅速、故局內所儲械彈、未及搬走、桂軍抵長後、其二十四師司令部暨第三旅旅部均設於局內、師長爲王錫濤、湘鄉人、師部駐有特務一連、外新兵一營、十日下午七時、新兵在內搬運手溜彈、失手墮地、立即爆發、紅火一球、將火藥引燃、霹靂一聲、屋瓦震動、北城一帶居民正在驚疑萬狀時、不料局內火起、各種彈藥概被波及、不可收拾、一時砲彈四射、屋瓦橫飛、師部員兵、如特務連因住在樓上、走避不及、全連除在外未歸者外、均被炸死、其餘各連新兵、亦死傷過半、附近居民登時扶老携幼、四處逃命、哭聲震天、慘不忍聞、全城救火隊消防隊均趕來撲救、無如炸彈聲大砲聲幾震耳欲聾、各種彈子又四射傷人、所有水龍祇能在三公祠四圍預備救護、不敢向前、李宗仁偶天柱等所派救護之軍警、亦祇能在附近維持秩序、祗得任其焚燬、是時全城宣布戒嚴、斷絕交通、空氣頓形緊張、火光冲天、砲聲隆隆者、計七小時之久、直至十一日上午一時、火藥庫三進房屋、均已燒盡、槍砲聲始稍停止、各處水龍乃開始灌救、然已延蔓甚廣、火頭甚多、不易施救、直燒至十一日上午七時、始行熄滅、所有三公祠・司馬里・司馬橋一帶、概成焦土、焚屋數十棟、死傷數百人、詳細數目、因火場一帶、直至十一日午尚斷絕交通、故無從調查、亦可謂爲慘刦矣、又十日晚十一時、長沙地方法院看守所收押人犯、因聞砲聲隆隆、遂乘機衝監、當經看守軍警開槍制止、一時法院一帶槍聲大起、事後押犯雖未逃脫一人、然附近居民、已飽受虛驚矣、（六月十一日）

英僑軋斃何定康案

▲漢口地方法院提起公訴

漢口通信、本年一月二十三日、英僑白來德、在漢口漢中街、駕駛汽車軋斃漢口小學學生何定康一案、刻經夏口地方法院檢察處派汪珏檢察官偵查終結、以該英人所犯法條、係過失致人於死、依法提起公訴、按外人在漢、受中國法律之制裁、此爲第一次、茲錄該案起訴書如下、「漢口地方法院檢察官起訴書、被告白來德、英國籍、未到、右開被告、民國十九年地字第二二六號過失致人於死一案、業經本處偵查終結、認爲應行提起公訴、茲特將該被告犯罪事實、起訴理由、及所犯法條、開列如後、（犯罪事實）緣英人白來德「於本年一月二十三日午後四時卅分、駕駛汽車、行至本市漢中街附近、誤將漢口小學校學生何定康軋傷斃命、當經報請本處、依法勘檢屬實、塡格附卷、並請示司法行政部暨湖北高等法院檢查處訓令「偵查起訴、（起訴理由）按裁撤交涉署善後辦法第二欵載、交涉署裁撤後、所有外人一切事件、除法令限制外、與中國人民一律辦理又十八年十二月二十八日國民政府令、享有領事裁判權之外僑、自十九年一月一日起、應一律遵中國法令、本件白來德於本年一月二十三日午後四時三十分、駕駛汽車、至漢中街附近、誤將華童何定康軋傷斃命、業經本處驗斷屬實「且肇事之時、復由漢口特別市公安局第十一署、將白來德逮捕到局、由駐漢英國領事翟蘭思負責保釋在案、其因過失致人於死、事實極爲明顯、查白來德雖係英籍、然其發生之時、係在國民政府明令撤廢領事裁判權之後、而肇事地點、又在我國領土範圍以內、自應受中國法律之制裁及裁判、（所犯法條）白來德實犯中華民國刑法第二百九十一條第一項之罪、爰依刑事訴訟法第二百五十三條第一項「相應送請公判、（六月十日）

膠縣匪勢猖獗

青島通信、膠縣僻處海隅、素爲盜匪出沒之藪、該縣原有警備隊三百名、槍械齊全「分駐城鄉、匪氛稍戢、自去秋警備隊爲劉冠儒改編省防軍、將槍支帶走、防務空虛、匪氛因之大熾、嗣後幸賴范熙績部派兵駐防、土匪聞風遠颺、未敢公然爲患、迨時局變動、范部開走、膠澳之東段、由海軍陸戰隊接防、然韓部佈防僅至高密、陸戰隊亦僅佈防到城陽、自城陽至高密之間、全爲膠縣轄境、既無軍隊駐紮、城內警備又虛、各處土匪、遂乘機四起、綁架搶刦、日有所聞、該縣紳商鑒於匪禍日烈、曾派代表分赴青濟、請兵保護、未有結果、遂成今日之匪患、總計南鄉匪首爲孫寶善・李小七・朱大和尙等、匪衆約五六百人、盤據里柱・柳家屯一帶、該處居民相率逃避、受害者不下數百家、東鄉匪首爲逢紹武・孫鳳林・尙鴻聲等、盤踞馬店・閆子一帶、向附近各村勒索給養、派匪四出、聯絡小股土匪、以厚勢力、昨日該縣縣長葉鍾英、公安局長王在田等、及該縣各機關代表又來靑請求海軍派兵勦匪、海軍已有允意、聞日內將派陸戰隊前往、相機勦辦（六月十一日）

武漢最近之警備

漢口通信、近數日來、武漢三鎭、因張桂軍竄湘、謠言繁興、總部武漢行營及警備司令部、爲安人心計、乃於十一日下午、由警備部槍斃私運子彈接濟反動之蔡國保一人、十二日中午、由行營槍斃漢陽兵工廠工人與衛隊班長鄧國武袁竹生及李子棋三名、同日下午四時、復有犯人四名「由行營派兵押往濟生三馬路空場槍斃、並未宣佈姓名及罪狀、至已槍斃之李子棋、「聞係湖南工人、受反動派賄使勾結漢陽兵工廠衛隊班長鄧國武袁竹生、密謀暴動、鄧袁二人、已接反動委狀、約期起事、嗣經憲兵第三團偵查詳實、將之拘捕「移解行營正法、在槍斃之後、尙有人前往燒紙、具棺收殮、又警備部除在最近開治安會議、決定加緊水陸稽查、防護各監獄犯人、嚴密郵件檢查、配置部隊、緊急處置反動份子各項外、復於十三日張貼第二次佈告、謂造謠惑衆者、即處死刑「因此謠言稍戢、人心亦漸安矣、（六月十三日）

贛省軍事與財政狀況

▲飛機赴贛湘邊偵察

▲省府決維持流通劵

南昌通信、江西與湖南壤地相接、脣齒相依、九路總指揮魯滌平爲偵察湘贛間情況起見、乃令飛機隊逐日飛赴贛西湘邊偵察一次、航空署蔣科長奉令後、乃於八日晨偕趙唐兩技師駕滬蓉號飛往贛西、幷視察瑞州府屬各縣、民衆極爲安謐、攀至萍鄉、亦安靖如常、旋飛至湘之株州醴陵、於正午十二時返省、蔣科長即赴省府向魯報告一切、今晨七時、又由省沿贛河飛至贛州及贛南各處偵察、亦甚安謐、惟贛西之分宜、又爲共匪彭德懷所陷、新十三師正往勦辦、不難盪平也、軍事方面、魯氏因討逆勦匪、雙方並顧、故各部隊、不免稍有調動、在此軍隊調遣中、軍餉一項、魯總指揮日前經具呈財部、由宋部長令飭劉特派員迅籌一月餉糈、刻劉特派員已將國稅征收機關征存之二十餘萬元「先發各師、並向商界挪借八萬元湊足數目、以利軍需、惟當此軍事之際、謠言日盛、以致財廳所發之流通劵、稍受影響、折至八五、省府對此甚爲注意、業於昨日省務會議、議決將五六兩月流通劵、即日兌現、商界亦曾推派金融界代表晋謁陳財廳長、請設法維持未到期之流通劵、最低不能折至九五以下、於是此項劵洋價格、乃稍回漲至九折矣、（九日）

蕪湖快信

▲安徽全省商會聯合會前因皖南皖中各縣均發生米荒、特在蕪總商會內設立糧食接濟會、在滬購辦大宗洋米、再由各縣來蕪購運、以期便利、日前蕪湖各界開會「忽有將接濟會撤銷之議、來蕪出席商聯會之各商會代表、大爲恐慌、除由當塗繁昌無爲廬江合肥南陵等十餘縣商會、聯名具呈蕪市縣黨部市政處公安局縣政府等、請願准予該會繼續辦理外、並要求省商聯會仍源源接濟各縣民食、以維地方、

▲省商聯會改組問題、現已接省政府覆電、派蕪湖市政處長邵逸周爲改組選舉監視員、該會已定十八日開選舉大會、連日仍在開正式會議、討論籌辦全省第一商品陳列所事、擬定開辦費三萬元、各商會共籌一萬元、聯會籌一萬元、尙有一萬元擬請建設廳補助、

▲教育廳長程天放、日前赴京向教部接洽一切、並赴皖北蚌埠等處視察、已於今日下午乘江順輪過蕪回省、

▲總部第五後方醫院、本係由漢移設蕪湖、昨日下午、由漢運到傷兵一批、抵岸後即送往舊鎭該醫院內療養、（十三日）

地方通信

松江

一區組織除蟲團　本縣四鄉田禾、迭年蟲害、影響收成匪鮮、縣政府前於區長會議中、議決收買螟蟲卵塊（又奉省廳訓令、組織防除害蟲團「限期成立　積極進行、爲未雨綢繆之計、一區公所於十四日上午、召集鄉鎭長暨城區各巡官、會議組織方法、當決定推舉仲區長秦巡官爲正副團長、即日成立、呈縣備案、除東亭鎭普照寺鎭嶽廟鎭外、均設防除害蟲分隊、以鄉鎭長閭長爲正副分隊長、收買螟蟲卵塊、由各鄉鎭長就近宣傳、收買螟蟲卵塊、照縣政府規定收買價格標準

探員地保通匪被捕　探警暗探李子良地保沈桂馨等、因通匪被捕、解縣訊辦、昨晚縣府提案訊問、該探保等均供詞狡展、不肯承認、十四日復由楓涇獲來毛阿龍毛云祥兩名、亦均訊無口供、聞該犯等、或利用保衞團、或利用地保職務、勾結匪類、得欵包庇、

各界電留財務局長　本縣財務局長佘應鐸自開調省任用之命後、各界聞訊、咸思懇留、金縣長鑒於各界情意甚殷、聞有電呈財廳挽留之說、公欵管理處等各機關、聯電省廳挽留、有佘局長當理自矢、整頓積弊、乞予留任、以竟全功等語、紳耆耿道沖等、亦特電挽留、不識省廳能俯順民意否、

蘇州

首都反動犯宣判　首都警察廳、於上月間捕獲反革命案犯粱公卿・張莪綱・王彬・沈莪市・濮允中・周金門・王彬・韓鈞等八名　解送高等法院審理、業於昨日判決　粱公卿・張莪綱・王彬等三名　共同宣傳與三民主義不相容之主義、各處有期徒刑一年二月、沈莪市等五名無罪、

水警捕獲股匪兩名　太湖股匪河南幫散帮後、其匪首即分路匿居、前日駐汛平望水公安十五隊一分隊長蔡金聲　據浙水警探覓立道報稱有匪首劉阜　匿居蠙圻地方、蔡分隊長據報後、即督同隊士、按址前往、將劉拿獲、帶隊訊據供稱、年三十九歲、河南羅山人　向傲放鴨生意、本年三月二十九日、在長聖庵與高老闆遇見、當時有吳天明・王大獅子等數人、命我搖船、搶刦鄉下人家　四月初六日隨同開往太湖、搶刦漁船、共有十多起　直到四月二十八日、因湖內蚊子甚多、故即散帮、我分得洋二十一元、高老闆匿居嘉善西門內起祥記麵表店內云云、蔡分隊長據供後、即帶同劉阜前往嘉善、在趙祥記內將高老闆拿獲、據供名高金玉　混名高長子、又叫高老闆、年二十七歲、河南羅山人、前在太湖滸灘南村種客田　共有三十畝左右、後來將田賣了、托人向海州帮買來匣子槍三支　每支有子彈一百顆　後即同吳天明等在太湖內搶漁船、共有十多次、現在匣子槍藏匿在周家溪南面長聖庵廊簷瓦楞內、餘供與劉阜所供略同、蔡分隊長即派員至長聖庵將匣子槍起獲、於昨日（十四）連同劉高兩匪、一併移解來蘇、送往水公安三區、聽候覈辦

程德全氏靈柩昨日運蘇　前江蘇都督程德全氏、（雪樓）壽終滬寓、旅地官紳、以程氏有功地方並革命先進、於前日特假城內寶積寺開追悼大會、茲悉程氏靈柩　於昨晨（十四）由滬裝車運蘇、暫停車中、定今晨（十五）七時、運柩入城、舉行祭奠、再行定期安葬、

縣府昨開平糶會議　縣政府昨開平糶會議、議決㊀平糶米數、共一萬二千一百五十石、每區六百四十石、必要時、得酌加、㊁五日一期、大口糶米六合、小口三合、㊂每升平價三百文、㊃七月一日起開糶、㊄經費每石以七角爲度、

停止征收繭捐　洞庭東山公民　前呈省府控告黃縣長縱容韓濟之爲區長、征收繭捐、經省府交由財政廳令縣查復、黃縣長據查、此項附稅上年共征得洋一千五百餘元、完全補助東山公安分局・保衞團・中西女學・志强小學等經費、以該區經費竭蹶、而能就地商籌、歷年以來、地方上並無異言　故准循案帶征　現已奉令飭　與國府免除地方附稅規定抵觸、除令飭該區長、即日停止征收外、並據情呈復、

嘉定

更換財務局長　縣財務局長張樹賢、到任以來、行將一載、辦事不力、舍爲邑人指摘、現由財政廳將張撤職、委貝祖薔接充　業已發表、不日即將交替、

接生婆驅逐出境　住居城內之接生婆馬胡氏、日前赴張姓家接生、以胎包一時不下、未得產婆允許　擅施手術、致扯傷臟腸、產婦遽爾殞命、爲縣公安局得悉、以草菅人命、拘局懲辦、現姑念誤傷、從輕發落、勒令驅逐出境、

奉賢

莊李互訴縣令偵查　李天民報告莊介濟因禁父妾、及莊控李散佈流言、追償名譽互訴一案、茲悉自經雙方和解求息去後、縣府業已批示、

華麗娜爽身香水

此香水爲本行依照秘方製成由一七〇九年迄於今日尚爲本行獨得之秘殊非別家所能媲美諸君光顧請認明紅花商標印於黑白貼紙庶不致魚目混珠爲荷

上海四川路念九號

孔士洋行總經理

各大藥房均有出售

The Original & Genuine

Farina Gegenüber

Eau de Cologne

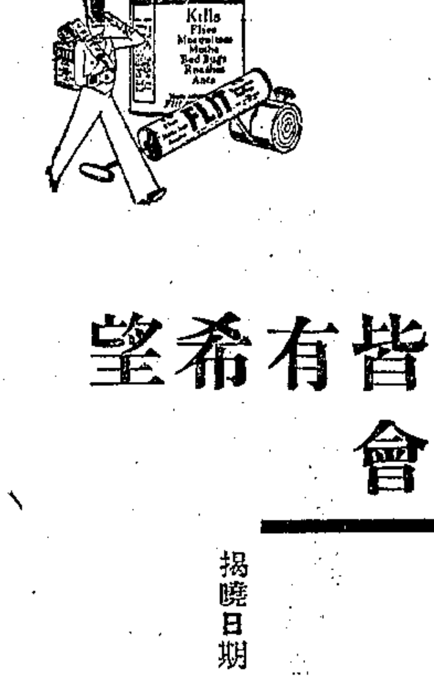

$ 50.00　$ 100.00

現金懸獎徵文　人人皆有希望

家主婦之大好機會

緣起　「飛力脫」殺蟲藥水功能殺滅蚊蠅蚤虱蟑螂臭蟲等有害蟲類爲家庭衛生必不可少之物茲爲鼓勵家主婦研究及使用之興趣起見特斥現金舉行懸獎徵文

徵文題　試述一「飛力脫」應用之故事（由應徵者自行擬題）

評判員　繆鍾秀先生　林炯東醫師　黃宗勳先生

獎品　第一名現金一百元　第二名現金五十元　以下二十五名各得「飛力脫」一「品」聽及噴射器一具

應徵規則　凡屬家庭主婦一律歡迎投稿文字以文言爲主以生動有興味爲上以五百字至一千字爲度須用毛筆或鋼筆繕寫清楚

紙張以營造尺六吋闊九寸長爲度本紙洋紙聽便

期限自國曆本年六月一日起至七月十五日止應徵者須於期限以內將文卷掛號付郵寄上海博物院路二十二號老晉隆洋行「飛力脫」徵文部過期無效文卷無論得獎與否概不退還

姓名住址寫於文卷之末須明白詳細徵文評定後登報揭曉並專函通知得獎諸君得獎人即憑本徵文部通知信親來領取道遠不便本徵文部當代爲郵奉

揭曉日期　國曆七月三十一日以前在申新兩報揭曉

上海博物院路二十二號　老晉隆洋行啓

FLIT 飛力脫

REGISTERED TRADE MARK

桂格麥片

有五十餘年之信用

無論老幼。無不喜食桂格麥片。蓋年老者需要單純之食物。既須衛生。又須易於消化。桂格麥片所以為美妙之食品者。因其滋補之質完全不需細細咀嚼。毫不損傷最精細之消化系。而且饒有天然鮮熟穀類之清香風味。令人百食不厭。

各地商店均有出售

欲知種種佳美食法請向本公司索閱桂格麥片食譜不取分文

上海九江路一號 美商桂格麥片公司啟

Quaker Oats

11

痧一粒

霍亂特效藥

另製救命痧痛種。用於急痧痛救及慈善施送尤便。

萬國新藥公司發行 上海貝勒路四六號 電話三四二一六一號

醫學博士吳國卿監製之

萬應止痛散

發行垂卅年非但全國醫藥界同聲贊美即凡經服用者亦莫不口碑載道緣此散有達痛立止靈若仙丹之特效也

每瓶式角 打式元 批發尤廉

總發行吳國卿製藥公司 上海文監師路四百七十號 電話四二一八七號

斯多凡耳所

專治痢疾 瘧疾 梅毒 腸蟲 比昂一各症

內服藥片 用法簡便 功效迅速 應驗無比

總經理 立興洋行 上海北京路二號 各大藥房均有出售

百靈補血強壯片

服此可促進全身神經血肉細胞之新陳代謝能排除惡濁之血液使體內各臟器之分泌而出專治貧血乏力健忘神經衰弱精力衰微等症服之易了 請認明百靈商標 每瓶一元五角

百靈狐臭藥水

狐臭一症爲人所憎惡者視其他瘡疥尤甚… 每瓶一元 用法… 本社出售 功效深…

自來奶藥

產後乳汁不足或不通服此藥… 每盒一元 各大藥房均有出售

米精

無覓處可向本社函購

天天吃米飯… 此米精… 每盒… 各埠經理印有…

象皮經月帶

柔軟象皮經洗耐用肌肉不暖舒服式樣最新 每條五角 …

百靈貴妃球

女子白帶有似直接治療此病用此球… 每盒九角

百靈白濁六〇六 治淋新藥

中央衛生試驗所化驗證明 特效藥 服半小時後小便即變…

百靈痔瘡膏

痔瘡搽後痛立止血生肌之效 每盒定價三角 …

百靈眞空自療器

… 每具一元八角 …

小兒

方便袋

嬰孩用之大小便不致漏出染汙衣服及床褥 一家居旅行稱便 價目一元半 二元 ●奉送各種說明書 郵寄費加一

上海六馬路 中央大院 電話九八〇四 百靈藥社

崑山

青年男女在市河溺斃 十一日下午五點四十分、京滬路滬錫區間車停泊安亭車站、有青年男女兩人下車、男穿灰嗶嘰長衫、草帽革履、女穿白綢旗袍、高跟皮鞋、年均二十左右、形似學生、步行至鎮、向店舖詢問徐公橋路由、當時無人注意、翌晨七時許徐公橋市河內、發現無名女屍一具、又在該屍相近地方、浮起男屍一具、服裝年貌、均與上述旅客相同、業由盧巡官飭將兩屍撈起、一面馳報縣政府、派員蒞驗、

青浦

槍決盜匪十一名 前由水上省公安隊一區二隊、及黃渡觀音堂等處、所捕獲洗刧重固趙屯橋酒涇等鎮之盜犯朱小五子等四十餘名、迭經縣府一再研訊、均已直認不諱、除十六名係案出鄰縣境內、移解松江縣政府辦理、餘匪情節較輕、另行擬判外、朱小五子等十一名、判處死刑、呈奉省府核准、於十二日晨押赴刑場、執行槍決、

無錫

東北鄉盜匪連刧 錫邑東北鄉小橋頭附近錢家里鎮、馮義盛南貨店、係該處居民馮和尚開設、營業尚稱不惡、於前月間曾被盜刧一次、迄未破獲贓盜、詎於前晚十一時許、又突來盜匪七八人、手執槍刀電筒等類、破門入內、店主馮和尚等見狀大驚、急即躲避、盜衆入門後、即大肆搜刧、當被刧去衣服首飾等物約值洋千餘元之譜、盜衆臨去時、並開手槍示威、又該鄉營盤里地方於前晚亦來盜匪十餘人、口操強北音、各持槍械、先至該巷素業戽水機某姓家行刧、刧得現洋十五元、繼擁至間壁鄰居搜刧、連刧兩家、共計損失五六百元、

縣政府調解航業糾紛 本邑濟商陽羨兩汽船公司、爲開班侵奪航線、雙方涉訟、當由縣令制止、並轉呈建廳核辦後、由建廳指令縣府召集雙方從事調解、以免糾紛、孫縣長爰於昨日下午二時、召集濟商陽羨等公司經理、開會調解、當經議決辦法如下、㈠兩輪局開班次數、議決濟商局開得新輪船、陽羨公司開國山、陽羨兩輪均每日原船來回、㈡兩輪局開班時間、議決陽羨公司每日上午六時至七時、由宜興開至無錫、下午一時至二時由無錫開宜興、又上午六時至七時、由無錫開宜興、下午一時至二時由宜興開回無錫、濟商局每日上午八時至九時由宜興開往無錫、二時至三時由錫開回宜興、

江陰

東郊鄉民產生兩怪胎 本邑東門外陳巷上有鄉民陳某、其妻某氏、於去年秋間懷孕後、現已足月、於三日前臨盆、詎呱呱墮地之嬰孩、上身生有手四隻、家人見之詫不驚奇、又該區五八六圖周巷上農民周阿金、其妻陳氏、自得娠後、亦於前日臨盆、視之見該嬰孩面形瘦削如猴、尖嘴而帶棕色、下身並無兩足、且私處平坦、竟無生殖器、不能辨別雌雄、一時遍傳鄉里、前往觀者、絡繹不絕、均嘖嘖稱奇不止、該怪孩生甫數小時、即行氣絕身死、

強奸案聽候宣判 後梅鄉民趙根大向縣府控告邱和尚范順大誘奸汚辱伊妹王鶯娣一案、業經楊承審員訊問一次、王鶯娣送福音醫院檢驗、昨(十三)經驗斷確係新近似被奸過、午後由楊承審員提出邱和尚范順大、與王鶯娣對質、王供被奸是實、邱和尚供詞支吾、范順大供伴送至吳姓借住宿、係伊嫂王張氏囑託畢、邱和尚還押、范順大交保、王鶯娣仍送歸候判、

數年積案判決 西外沈家村吳王氏命案、於民國十四年廢歷四月初八日發生、由原縣訊判、不服上訴、上年由最高法院發回高等法院更審、於十二月間判決、吳吳氏等無罪、因檢察官不服、提起抗告、吳吳氏接得通知書後、於十二月十五日病死在第三分監、其夫聞訊、亦於大除夕身故、現最高法院、對於檢察官抗告駁斥、判決書於十日送達、十一日高院傳吳三香到庭、訊明籍貫後、當庭開釋、吳三香已於昨(十三)至錫、數年懸案遂告結束、

南通

許世英離通赴京 國府賑務委員會主席許世英、於十一日蒞通、赴劉橋鎮弔姚伸勳之夫人之喪、十二日乘江安輪、駛往南京、

肅清通如海潰匪 南通如皐海門三縣境內匪共、經軍警剿辦、斬獲甚多、刻已潰散、江浙皖三省剿匪指揮部、令第五師二營、會合省警隊第二第四兩大隊、迅定剿緝計劃、澈清潰匪、以靖地方、

如皐

匪徒焚燒韓家莊 前(九日)夜有大股匪徒、放火焚燒立發區韓家莊、計被焚者爲韓氏私立完全小學 韓氏學祠、學莊、韓仲平之新宅、及祖師廟地方之韓氏分校等全部房屋百餘間、盡被焚去、損失計十餘萬金、韓之家屬、幸於事前遷居蘇州、得免於難、

如皐各界以西南六區迭遭匪禍、哀鴻遍野、特組織西南六區善賑委員會 由縣黨部·縣政府·教育局·公安局·建設局·財務局·縣商會·縣救濟院·款產處等九機關代表潘孝先·鄧仲達·張占先等九人、組織常務委員會 籌資進行、現已開始工作、

丹陽

查綢捐發生風潮 本邑晉綸綢莊、由杭寄來綢疋一包、業已報過捐稅、由該莊派夥友蔡壽林運回、詎料行至城內中正橋地方、突有駐丹綢織品稅局稽查員帶同佐手多人、硬欲檢查、意圖留難需索、雙方言語不合、遂至動武、蔡夥被毆受傷、雙方扭至公安局、未有結果、以致綢業全體罷市、嗣經縣商會出爲調停、由捐局認錯道歉、并將該稽查員斥革、綢業認爲滿意、一場風潮、始告平息、

鎮江

公安分局長被控 鎮江第二公安分局長陳鳳陽、自到差以來、對於地方人士、感情尚洽、日前因案賭嫌疑、被縣黨部檢舉、現又迭被控告、奧縣長特派員密查核辦、

建設局長委定 江蘇省建設廳、昨日調委高郵等五縣建設局長、委任狀已分別發出、茲探錄縣名及局長姓名如下、高郵朱福臻、(由沭陽調任)寶應賈成春、(由高郵調任)江陰毛豐、(由溧陽調任)沭陽侯長華、(由寶應調任)溧陽許資年、(建設廳一科技士)上列高郵等四縣局長、係由建廳視其平日工作之成績、按照縣之等級、量加調委、

下蜀發生匪警 距離京滬路線下蜀鎮南約數里之東謝村地方、十一日突來大批股匪約三百餘人、槍械具備、且有機關槍及馬匹甚多、結隊成羣、在該村左近各村莊搜索、聲稱要槍枝、男丁逃避、則返女子引導、四出勒索、如有稍不交出者、立即槍殺、有村民徐立全等二人、已死其毒手、現該處左近數十村民、均扶老携幼、紛紛向下蜀鎮遷徙、

清潔捐實行徵收 省會公安局、以鎮江改設省會後、百度更新、惟衛生一項、尚未着手舉辦、現擬仿照首都辦法、舉辦清潔捐、訂定章程、呈請省府核准、至徵收數目、凡房租每月在五元以上者、方始開徵、商號一角、住戶五分、最多數、商號以五角爲止、住戶以二角五分爲止、昨已會同商會、發出通知、即日起實行徵收、

科發氣喘煙捲

上海科發大藥房製

◎未卸高… 內服的 注射的 聯防免疫苗

中國衛生物製藥廠 各經售處 … 事務處啟

驪製消痰半夏麯

半夏消痰載明本草即婦孺亦無不知之惟製煉之法各不相同故見效遲速亦因之大異本廬驪製半夏麯爲家傳秘方又經本廬主人再三增損歷試萬人確有藥到病除之功方敢出而問世其中配佐各藥皆有益於人體不求其費但求其精使購服者不悶擲金錢是以發行以來三十餘年社會人士無不信服惟市上僞藥甚多賜顧者請注意盒內有辨眞劵一紙方是的眞

大盒二元四角 中盒一元二角 小盒半元

上海盆湯弄波路南首 崔氏瓣香廬總發行所啟 各分支皆有出售 外埠函購寄費另加

ILFORD

依爾福乾片 軟片 印紙

馳名全球行銷已久良以品質精美影象明晰又復價格低廉故人多樂用之也

中國總經理 上海五洲大藥房

面麻福音

世人受無形之苦楚、是麻子也、被人所憎厭者、亦麻子也、… 仙橋首安里內 外埠函購、寄費加一 特甲1330 經售詳…

時雨藥房謹啟

蘇瑞生 立止頭痛丹

總發行上海四馬路廣東蘇瑞生老藥局

每包一角各藥房紙烟京貨店均有代售

特別狐臭藥水

男女腋下狐臭又名猪狗臭有兩種一胎傳一自生此種惡臭不可當夏天更甚此藥發行十九年治愈男女狐臭數萬人來函道謝據云藥到臭除永不復發… 每瓶一元 特製大瓶二元 外埠函購寄費… 上海法租界八仙橋首安里內 時雨藥房

高淳

民衆歡送縣公安局長 高淳縣公安局局長秦傑人、自到淳任事以來、迄已十月有餘、對於警政措施適當、各界均甚欽佩、此次奉令升調寬山、民衆代表邵琳·楊小堤·孫旭東等、特開會歡送、到會者有士紳吳緝敬·警察隊長吳順之·前款產處主任李東垣·民衆教育館館長王冀良等數十人、頗極一時之盛、

湖州

法海寺前軍匪大激戰 著名匪首郭正金、於日前率領匪徒二百餘名、集於和平東北之法海寺前、有進窺和平之訊、事爲和平駐軍探悉、即會同何家埠·埭溪等駐防軍隊、於十一日上午六時許、將匪四面包圍、架設機關槍、向匪射擊、匪衆亦開槍還擊、雙方戰有二小時之久、匪始不支、四散潰逃、此役擊斃匪三十餘名、救出男女肉票六人、並拿獲著匪一名、已押赴和平核辦、

今日又槍決盜匪四名 湖屬剿匪指揮部、前日在泗安附近、拿獲攻擊泗安之正犯黃興良、黃興高、及綁擄楊百彬之子楊世和案內之正犯王志高、又第三營解來之積匪王美進等四名、當由該部軍法處審訊屬實、於今日上午九時、提出該犯黃興良·黃興高·王志高·王美進等四名、押赴本城南校塲、執行槍決、

杭州

保安隊獲新案嫌疑 浙省保安隊第二團杭縣所部、分駐湖匪各要隘布防、除已先後破獲匪窟「生擒巨匪五名、並經奉准就地執行槍決外、聞杭團據報、日前又獲嫌疑匪犯二名、供係二次圖刧平湖新倉一案有關、刻已飭即轉解到部、以便研訊得太保阿書之秘密、而便根本肅清、

今日鹽商會議借款 兩浙鹽商各公所、以財政部准以兩浙及蘇五屬鹽正附稅作抵、借款七百八十萬元、浙江派三萬元、爲數鉅大、經通函分別知照、召集全體會議、愼重討論、昨各商均已報到、會議准今(十五)日召集、開會議結果、當日呈請運使公署核辦、

寗波

居宰風潮平息 寗波第二屠宰場、原定六月一日開始居宰、嗣以肉商反對、迄未實行、茲悉昨有大部肉商、以長此不決、於營業方面、損失較鉅、特商同市府衛生科、領具屠宰證、於昨日起、開始向第二屠宰塲居宰、

木儎船遇颶風失事 溫州木儎船劉長清、自原籍裝載木頭三萬三千支、本至乍浦交卸、豈意駛至黃盤山洋面、陡遇颶風、船夥無力支持、致遭傾覆、船夥十二人、十一葬身海中、一人抱住大桅、隨浪飄泊、次日在姚相公殿海岸、爲紹興船戶所救起、聞損失約六七萬元之譜、

夜航船又遭盜刧 鄞東韓林市航船一只於前晚開駛來甬、正在過王龍江地方、突來二匪、口操台音、身穿短衣、假作半途乘船、喊叫該船夫不答、隨將手槍開放、船夫無奈、只得將船倒搖至水墩、二匪手持手槍、下船搜索船上乘客、搶去衣物銀洋百餘元、

蕭山

派員赴哈迎提沈案兇犯 蕭山沈定一被刺一案、其正犯錢家根、在東北造船所充任雇員、現已破獲、由東省特區法院函知浙省府派員往提、省府准函後、即令杭地法院派員迎提、案關重大、特派書記官長張敬修帶同隨員赴哈、親往迎提、

金家匈又出刧案 蕭山義橋對江南湖金家匈地方居民金毛毛家、向稱殷實、爲匪類垂涎、乃於七日午夜、突來盜匪多人、明火執杖、撬門而入、大肆刧掠、幸有長工數人、大敲煤油箱、該盜等恐遭拿獲、即鳴笛而遁、事後查點、計刧去衣被現洋等、約值百十數元之譜、

來函

◉邵伯利通公司函 敬啟者、頃讀六月九日貴報之地方通信欄載有利通揚長班小輪沉沒新聞一則、核與事實不符、查揚長班逐日由揚開行、時間上午八時、每於四時抵長、而當(五日)日一路安然抵長、至於該輪遇颶風沉沒、淹斃百餘人、全無事實、現該輪揚長已往返數次矣、事關名譽、理合函陳眞相、以別是非、邵伯利通公司謹啟、六月十一日、

◉鐵道部來函 逕啟者、貴報十一日所載鐵道部派員出席國際道路協會新聞一則、內有「鐵道部已派定周鳳九余籍傳代表出席」等語、查本部所派出席該會代表、係孫科派鄭助兩員、周余係湖南建設廳代表、「貴報所載與事實不符、即希迅予更正爲荷、鐵道部秘書廳啟、六月十二日、

家有癩頭兒女者 請試如意膏

小兒癩頭最爲討厭苟不早治且有終身禿頂之虞治之之法莫妙採用如意膏因此膏爲最新科學療膚專藥能治各種皮病爲他藥所不能療者即如安徽巢縣雲霧街單懷藝君之甥近爲此膏治愈頭瘡亦其一例也 單君書云「小甥頭患癩瘡數旬不愈遍搽各藥均無實效後塗如意膏數次隨見止癢生肌瘡痂旋脫今已豁然全愈矣是誠出人意表之良藥也」

如意膏各埠藥房均有出售或直向上海江西路六十號韋廉士醫生藥局函購每盒六角六盒三元郵費免收

我患胃病多年不見效無論什麼藥服了都不生效… 各埠各大藥房均有出售 郵購每瓶一元五角 寄費加一

專治腦病

本院特用德國最新電術器械針藥等療法專治腦病性病… 院址四川路… 診時上午…下午… 星期日…

白濁專家 姚佐頓新法

洗射白濁

白濁乃花柳病初步異常危險… 診所上海三馬路大舞台西首 姚佐頓醫生謹啟

耶百散精

ABSCESSIN

耶百散精。功能清血液。抗膿菌。在化製時。所有硫黃成分。提煉淨盡。絕無毒質。耶百散精。專治疔瘡。面皰。乾疹。濕疹。粉刺。以及丹毒等病。凡患此病者。重者往往寒熱大作。困苦萬狀。耶百散精。功效神速。病者但服二三片。隔數小時後。痛苦若失。寒熱亦退。且患處不留瘢痕。尤爲可貴。

中華各大藥房及各大百貨公司藥品部均有出售

C特442

永昌洋行經理

上海南京路外灘沙遜房子 電話六〇二一七號

圖為時代的急先鋒！用全力而幹的圖畫雜誌！
圖編排風格獨樹一幟，內容材料富麗堂皇。可作生活常識雜誌看各界皆有購閱的必要
圖因為編者皆海上幾經研究而博得盛名的文藝家和美術家！

時代
圖畫半月刊

本期要目
五月之上海（世界大事）
印度非武力戰線
遠東運動會
世界女性人體比較（時代戲劇運動）
對於女性的飢渴（張若谷）（銀幕之花 笑滿情侶）
時代先進者自述（陸禮華）（到西湖去 晚裝姿態 子夾鳩銀幕新訊 漫畫萌芽時代）
王先生一回（葉淺予）
大小圖 天性的愛好（魯少飛）
漫畫（鄭光漢，張光宇，魯少飛，陳其惠，方鶴鳴等）
攝影藝術

時代畫報與上海漫畫合併後之第一聲！
第四期今日出版
本期起每冊祇售洋二角

第三期要目（每冊三角）
中丹交歡
肉體勇健美
父母的心
婀娜的姿態（謝雪菸）
三全會議
總理逝世五週紀念
全國運動大會
五國軍縮會議
世界民族革命問題
科學世界
殺人利器的突飛進步
都市生活斷片（黃振遐）
裝束美
世界珍聞
北遊中的電影明星
生活的樂趣
罪惡之街
梅花園少女之歌舞
臂部的歌（魯少飛）
時代婦女
打花會（盧夢殊）
富春江回憶（張光宇）
孩子們的天國
中國戲劇之圖案美

中國美術刊行社出版
上海南京路日新里四八六號　電話一七五五三五

圖售價打破新紀錄！
本刊是抱着遠大的眼光，以材料豐厚的雜誌祇售二角，其比較程度，可與任何圖畫刊物為低廉！
▲各大書坊各報販均有出售

▲定報價目▼

	國內	國外
全年廿四冊	四元四角	五元八角
半年十二冊	二元二角	三元
寄費在內		

郵匯不通之處郵票代洋九五折實以半分一分四分一角者為限

畫家葉淺予作
長篇滑稽畫集
王先生
第一集五十回今日出版
突涕噴飯　笑！笑！笑！
◉家庭之間兄弟姊妹父母伯叔團聚一室如執「王先生」一冊，互相傳觀，必能歡笑一堂！
◉書室之內，開卷讀書，至精神疲乏之時，閱「王先生」一冊能引君大笑！精神一振！
◉朋友相聚，以「王先生」一冊各為話柄，必能聯絡感情！增高友誼！
兒女成羣，閱「王先生」，圖意顯明，可培植天倫樂趣！
每冊定價大洋八角
外埠另加掛號寄費一角一分
全部畫稿曾在每期上海漫畫刊載轟動一時萬人爭看

本埠新聞

◉海軍封鎖湘口
▲總部昨日公布　▲航界遵令停航

自張桂殘敵流竄各處以後、中央軍現正計擬包圍勦擊之策、昨日總部特發公電來滬、命滬航界、即將此事公布、蓋中央因採取適當主張、而封鎖湘江口、使中外航輪、藉可趨避、免蹈危機、更可令各地客商貨件、停止運湘、免得徒勞往返、而受損失也、茲將此事情形分記如下、

▲湘江止航令　總部電令、略謂、張桂殘敵、潰竄入湘、中央已派大軍分路包圍、肅清在指顧間、惟湘江口為水路孔道、恐其竄逃、故已令海軍實行封鎖」同時禁止中外商輪及其他船舶之通過該地、以昭慎重、即令轉知各公司查照、

▲六公司停班　湘鄂間之漢口長沙一路、上海經營此綫之輪公司、共有六家、洋商船如太古怡和日清等社、已由外交當局、正式知照各該國領館轉達、華商招商三北等、首先將長沙班輪利濟鴻元鴻亨等船、一律停航、而英日各外輪、茲亦聞已遵辦、蓋長沙一路、已完全阻斷不通矣、

▲議訂標準價　封港令頒發以後、洋商方面、曾要求我國、每一星期內、予以通行一船、以為維持湘鄂水道交通利便往來之必要貨客、此事大致可望通過、惟此項辦法、將由六公司合作、故中外各輪公司、已在會商擬訂封江後之貨客往來的標準價格、以資遵守、總部又聲明、一俟逆敵肅清、即將封江令取消、恢復原狀也、

◉試砲彈落民居
▲炸斃一婦　▲毀屋兩間

寶山北門外石洞口顧家宅農民陳鳳來家、於昨日上午十一時半許、突有砲彈一顆、自天空墜下、穿入屋內、轟然一聲、瓦屋兩間、均被炸毀、斯時屋內有陳鳳來之母陳殷氏一人、在家工作、亦遭慘斃、陳母年四十一歲、傷中肩膀胸部等處、血肉糢糊、出事後、陳鳳來聞耗回家、撫屍大慟、當即報告寶山第一區區公所、嗣經探悉、該項砲彈之來歷、係上海兵工廠、於昨日上午九時許、派員十餘人、携帶迫擊砲數架、前往吳淞砲台灣北首海濱試演、發出之砲彈、均係墜落江心、詎內有一彈、射力特遠、誤穿陳姓屋內、致罹慘劇、旋經該廠副官至寶山縣政府、述明砲彈誤墜之情形、而屍屬陳鳳來、亦偕第一區孫區長來縣報告、陳鳳來以母親死於非命、請求給銀三百元、先行收殮、但該廠副官僅允出洋四十元、嗣由縣府當局、暫墊洋六十元、湊成一百元、交與陳鳳來、作為死者棺殮之費、一面再行呈請撥給恤金與損失費、現陳母屍體、由寶山邱縣長派張承審員前往檢驗、及查勘出事情形、以憑核辦云、

◉收回租界電話　外部開始交涉
▲外王昨晨抵滬訪張市長　▲陳世光定期會晤克銀漢

收回滬租界電話權問題、外交部已開始進行交涉、昨晨七時、外交部長王正廷抵滬後、上午十時許、即赴外部駐滬辦事處辦公、並訓令陳世光、昨以辦事處名義、分函滬領袖領事克銀漢及工部局當局、約期由陳等前往會晤、作第一步的接洽、磋商收買辦法、同時外王並往市政府訪晤張市長、商談頗久、聞陳世光擬偕同劉雲舫、於下星期一二、會晤克銀漢云、

◉工商會議　在滬設籌備處

全國第三屆工商會議、定期於本年九月初開會、工商部長孔祥熙 以值此金貴銀賤、工商凋零之際、更有集全國專家暨工商領袖 討論救濟之必要、今會期在邇 故特擬具預算及規程、呈請行政院備案 並飭財部指撥經費、昨並分發通告、以便各省代表事先得充分預備、邊遠各省亦可准期蒞止、又以滬上為東亞巨埠、工商薈萃之處、故特先設立籌備處、以便一切進行事宜、得見順利、該部昨已飭商務司長 來滬主持、地址暫假國貨銀行云、

◉本埠存銀又增
▲實存二億三千萬兩

本埠存銀、供過於求、遂致銀價慘落、不可收拾、昨據調查、截至本星期止、(十四)本埠實存現銀、計銀塊及規銀一二三、六七五千兩、比較上周減少五七七兩、而洋銀則為一六〇·四六〇千元、實計增加一三、三三〇千元、折合銀數、統計增加一九二二一千兩云、

◉物價續漲未已

本埠物價、自上月起、因金市銀價之影響、已高漲數成、及至近日、外洋進口各貨、又復漲起數成、如汽油一項、已漲起一倍有餘、附帶汽車租費亦漲三分之一、其他需用汽油之各種製造品及交通事業等、無不漲價、又紙烟每箱亦漲數十元、中國紙烟亦隨之而增價、洋紙平均約漲百分之三十五、印刷用品、漲起三分之一至二分之一不等、其他食用品及雜用品、亦無一不漲價、就目前現狀觀察、恐此後仍將高漲不已、社會民生、影響殊巨也、

四馬路望平街東首
大華藥房
▲一週紀念▼
大減價　大贈品
六月一日起期限三十天
各種夏令要藥衛生用品十滴藥水新鮮菓子露花露水樟腦丸臭藥水蚊蟲香等等以及歐美原料化妝香品醫生配方莫不特別廉價以酬　惠顧雅意歡迎參觀

西醫 余景誠 皮膚毒門 痔瘡專科 醫院
余景誠於花柳皮膚毒門痔瘡白濁等病研究有素首先採用歐美最新發明科學手術及電器無痛療治行道滬上凡念餘年所治險惡重症百不一失治療處方專從根本着想一經治愈永不復發患有上述疾症者幸勿自悞失之交臂門診一元貧病不計包醫面議▲北四川路郵政總局北首粵商酒樓隔壁

中央上等玫瑰香皂

她的面色在這星期內忽然發生可愛的光彩她的秘術就是天天用了中央廠的出品頂上玫瑰香皂洗臉
此皂各埠百貨商店及大藥房均有經售
總發行在上海山東路壽里內製造廠在上海虹口岳州路底
經理處上海四馬路　大華藥房

新發明
華英文併用打字機

說明書備索　參觀歡迎
此打字機製造堅固經久耐用運用靈便印刷鮮明活字概用鋼質一次可複寫十二張每分鐘可打七十餘字足代書記三人如上海交通銀行南洋兄弟煙草公司南京建設委員會所用者皆敝公司出品
大普公司
電話四·五九九七
上海北四川路阿瑞里廿四號

各種迅速起運煤炭機器，皮帶輸送機器，及轉運機器等，本公司均可代客設計，或按標準書開價。
通用電器公司
▲上海寗波路一號
▲電話一六八二五
(二)

請飲屈臣氏汽水

◉國人已能自製鹽酸
▲吳蘊初研究成功

化學專家吳蘊初君等發起組織之天原電化廠、已在滬西蒲淞區周家橋自建廠所、機械器具、業已購置就緒、昨晚七時、該廠歡宴各界於一品香、到工商部孔部長代表徐善祥·及趙晉卿·壽毅成·市政府徐佩璜·朱炎之·商品檢驗局長鄒秉文·及專家曹梁厦等百餘人、主席吳蘊初報告籌備經過情形、感謝各界之臂助、並謂該廠將製造鹽酸、及鹼等等、為工廠必需之品物、次徐善祥趙晉卿等演說、讚美吳君之毅力、開電氣化學之先河、抵制外貨根本之方法、眞能救國者也云云、

◉美使署將由平移滬
▲暫時假用舊客利飯店房屋

字林報云、頃接一消息、想係可靠、據稱美國駐華公使署不久行將自北平移至上海、目下正待華盛頓政府之核准、但信此亦不過一種手續而已、聞使署房屋、暫假舊客利飯店云、

◉謝壽康昨日放洋

駐比代辦謝壽康、出席國際刑罰會議代表劉克儉、北平大學海外研究專員成平、均於昨晨九時許、在提籃橋大阪碼頭、乘法國郵船公司安得來朋輪放洋赴歐、謝等戚友赴輪埠歡送者甚衆、

◉若槻昨日離滬回國

日本海軍軍縮會議代表若槻及其公子隨員等、昨日上午、在日領署招待各方來賓話別、因日政府催歸之電報、紛至沓來、且海相財部等、已親至神戶迎迓、故遂暫回國、遂於十時許、偕同公子及全體隨員「下原船北野丸、由日代使重光及海陸軍武官、日使署日領署軍警等護送、至十一時開船、中日官紳歡送者頗衆、外交部陳處長亦涖埠歡送、臨行時若槻全權對於外部及杭州周市長等熱忱招待、頗為感謝、面囑重光君代為申謝、

◉意總領事嘉倫悌調任
▲柯台拉淑繼任

上海泰晤士報云、本埠意總領事署昨(十三)接本國電訊、現任駐滬總領事嘉倫悌、調回外部供職、遺缺簡派首相墨索里尼之長婿柯台拉淑伯爵繼任、大約九月初可望到滬履新、按柯伯爵為現任交通總長之公子、年僅二十七、因其父已由意王陞為貴族、故得承襲伯爵名位 初曾從事新聞業、嗣入外交界、曾在駐華意使署供職多年、不僅通曉華語、且深知中國民情風俗、少年英雋、故由墨氏引為東床之選、以長女嫁之、而於本年四月二十四日在羅馬舉行婚禮云、

◉美領逮捕華僑之抗爭

本埠伍澄宇律師、昨函知外交部駐滬辦事處云、逕啟者、現據美洲歸國華僑廣東台山人伍世華函稱、伊於一九二六年三月廿四日、與Lattie Wah在紐約士省紐約埠舉行婚禮、結為夫妻、至一九二八年五月六日、育有一子、命名伍生、現年三歲、尚在襁褓之時、本年五月三日在舍路搭麥堅地總統船、至五月二十日晨、安抵上海、不料到埠、即被駐滬美領事將民父子拘去、由領署檢察訊問、拘留四小時(上午十時至下午二時)之久、僅將民釋出、而拘留民子伍生在署、至次日(即五月廿一日)囑民到署、聽候接紐約回電、迭往三次、並無音信、請為據法保障等情前來、查伍世華係中國籍民、如該領事認為有何不法之事、依法應向上海特區地方法院出票、方能拘捕、且亦為租界特區地方法院之法權範圍、而在領判權範圍、祇能管轄華原洋被之案、何能越權而為洋原華被之審判、而破壞我國之法權、況據伍世華所稱、該西婦經已嫁與中國人、依中美兩國法例、均認為妻從夫籍、更亦不能由該領事可以代表出而主張此種行為、關係伍世華個人之事小、而關係國家法權之事大、誠恐一再效尤、租界華人與法權均無保障效力、後患堪虞、敝律師認此為案關國權、除向外交部僑委會、駐滬美領署分別函呈外、因該伍生係三歲小孩、關係生命、請由貴處速向領署交涉、妥為處置、使海外僑民、知政府切實保護、實紉公誼、又致美領事函、大致相同、請迅將該伍生開釋交領云云、

◉市執委會常會記
▲第二十三次

上海特別市執行委員會、昨開第二十三次常會、由范爭波主席、茲摘錄決議案如下、㈠查本市頗多腐敗之私立大學、(即俗稱野鷄大學)此等學校、專以謀利為目的、對於校課及管理方面、任情廢弛、絕不嚴厲辦學、遂使學生因功課鬆懈而趨入歧途、本市軍政當局 邇來拘獲之共黨及各種反動份子、其中除少數無聊文人及工人外大都為野鷄大學之學生、事實具在、無可諱言、可知此等學校、實為培植反動份子之場所 茲為正本清源、謹附理由、請核議案 (決議)呈請中央、㈡二區黨部呈、為轉呈所屬第二十七分部呈請轉呈發起追悼范爭洛同志、以彰先烈、而慰忠魂案、(決議)通過 交民訓會籌備 日期定七月十五日、㈢朱應鵬同志函辭勞工教育委員會委員、請照准案(決議)慰留㈣特區市民聯會籌委會呈、為呈復關於令住於外人越界築路一帶居民、共同停止繳捐於工部局、酌量付之市府、用以擴充教育等情一案 經詳加討論、認為水電警察三問題須先解決、統祈察核施行案、(決議)函請市府切實交涉、收回越界築路、并令知四區 ㈤民訓會提 外商設立火柴廠實行經濟侵略、中華全國數百萬火柴工人、命危旦夕、請求轉呈中央力予救濟案、(決議)轉呈中央、㈥民訓會提、據英美烟廠工會呈請、於鐵道部查封任徵舟逆產時、仍將浦東爛泥渡住房撥充工人學校等情、未便擅專、請核議案、(決議)轉呈中央、㈦組織部提、預備黨員表格手續完全者九十六份、繕具名單、送請核議案、(決議)通過、

◉縣整委會委員會
▲第二十一次

上海縣黨整會、於昨日下午舉行第二十一次委員會議、主席姿文寶、紀錄…討論、㈠上海縣政府函為縣屬總工會及其他工業團體種類地址案、議決、交訓練查復、㈡姿吳兩委員提、請增加鹽餘以充教育經費、請予討論案、議決、呈省轉數廳、㈢組織部提、本縣各區分部黨員又重行劃分、應通令該分部等、限本月底召集黨員大會籌備改選案、議決、通過、㈣組織部提、奉令視察已告竣、並由各委員繕具報告、茲彙呈一冊、請予鑒核案、議決、存、㈤第一區黨部呈、駐閔水上公安隊第一區兵士、搗毀公安局、毆傷警士、居民惶駭、請求轉呈省黨會轉咨省縣嚴行究辦、以肅軍紀案、議決、准予轉呈、議畢散會、

◉市民訓會　明令撤消世界道德學會

上海特別市黨部民衆訓練委員會、昨奉中央指令、為世界道德學會所訂章程、既屬空虛、又多涉及道德範圍以外之事、名實不符、所請備案一節、着無庸議、市民訓會奉到是項指令後、當即飭令該會籌備主任徐公庶尅日自動撤消、

◉孔祥熙昨宴古巴公使
▲王正廷夫婦作陪

工商部長孔祥熙夫婦、昨晚七時、在私宅宴請古巴公使夫婦及女公子等、並邀請外交部長王正廷夫婦作陪、至十時許、賓主始盡歡而散、

◉五月份上海對美輸出
▲比前數月又增

大晚報云、五月份上海對美輸出、比前數月又見增加、其值達美金三·一九二·一八七元、而首五月總值則達美金一一·二三四·七四三元、其中生絲一項輸出三七六·〇八二磅、值一·三五〇·九六四金元、亂絲值八一·八九五金元、綢緞值一一·六六八金元、計絲織品及其原料一欄、本月共值一·八三八·六七二金元、五個月總值一四·六四八·〇七九金元、實為輸美貨物之巨擘、此外如乾蛋黃值七四·〇〇一金元、乾蛋粉值四九·八四三金元、山羊皮值二四九·三七三金元、羔皮值四五·八三四元、綿羊皮值一二·八九八金元、芝蔴值九〇·八〇五金元、桐油值三七·〇七五金元、繡花蔴布值九〇·一六二金元、毛毯值八二·一八〇金元、花綢值七一·五〇三金元、均推大宗云、

◉工商管理協會籌備訊

中國工商管理協會籌備委員會、前曾開會議決、更名為中國科學管理協會、並擬具簡章草案各節、(會誌本報)茲悉該會籌委會、日內接到工商領袖來函、主張更名為中國商科學經營協會、或中國工商科學管理協會者、頗有數起、故本月二十九日開成立大會時、當再詳加討論、以資決定、又該會進行事宜、究應從何著手、現正徵求各方意見、聞已提出者、為㈠潘序倫之改良工業機關會計制度案、㈡劉鴻生之試辦成本會計案、㈢錢承緒之聘請效率工程師案、㈣李社松之我國工廠宜集中購買工業原料、以節浪費而資合作案等、又工商管理問題之研究專家、新由歐美返國

清潔衛生　格外香甜
檸檬沙示　香橙香蕉　櫻桃葡萄　香檳嘓嘜桑子　湯匿干羗　可口梳打　潔晶蒸汽　羗啤礦水
◉總發行所　上海江西路四十四號　南京路北電話中央二七二六

凡患白濁而醫藥無效、或祇能治表而時發時愈不能除根者、請速服……
白濁除根
德國九一四白濁丸
此丸專治一切新久白濁·淋濁刺痛·服後立能止痛清濁·其毒悉從大小便出·根本消滅·愈後永遠除根·風行各國·公認為治濁之唯一聖藥·
▲每瓶一元九五角▼
上海協昌行經理　新世界北部對面德壽里

灌田利器
大隆牌煤油發動機
可用蘇拉油或薄柴油
其效力與火油相等

鑄造精巧 燃油節省　管理簡便 定價低廉
常備現貨 發務傳授　供客選用 不另取費
總批發處　上海江西路二號　光裕營業公司
代理處
上海平涼路口　中國新農具樣子間
上海法租界辣斐德路四四二號　中華新農具推行所
嘉興北門外倒家橋　光裕代理處
嘉善西門外安橋　光裕代理處
無錫通惠路惠農橋　光裕代理處
周浦東八灶　光裕代理處
高郵北門新橋　利農社
常州東下塘　常州貧兒院

者、均謂、此項團體之設立、實萬不容緩、又謂各國工商業之採用科學的管理法者、所在多有、故頗擬從事科學管理叢書之編譯、以備工商各界之參考云云、

◉公用局限制划船牌照

▲划船登記截至本月底爲止

划船構造簡陋、僅能行駛內河、若在浦江、則載客固多危險、裝貨又不能勝、殊無一定營業、加以成本甚輕、致無業無家游民、復多藉以橫行不法、久爲浦江行旅所詬病、尤以裝運禁物品爲危害治安、市公用局、辦理是項划船登記檢驗、頒發牌照、意在逐漸取締、使歸淘汰、故特商同市財政局、免其捐稅、現悉划船登記總數、已達一千三百零八艘、市公用局爲限制牌照起見、擬將划船登記、截至六月三十日爲止、自七月一日起、只准過戶退照、不再頒發新號牌照云、

◉土地局清理滬南戶地

▲滬南區二十五保十二及十三兩圖

市土地局以滬南區二十五保十二圖及十三圖內各戶地、（東至黃浦江・南至望達港・半淞園路・陳家港・沈家浜・塘浜・玉雀港・西至日暉港・北至油車碼頭街・薛家浜路・復善堂街・江陰街・篾嘉浜）、自經前上海縣清丈局丈量後、迄今已閱數年、業主方面、未曾塡報單戶者甚多、且有因轉移買賣、現業主姓名、已有變更或改建房屋開築道路、落址亦多湮沒、亟須淸理、以便換給土地執業證、除派員從事調查及覆丈外、並布告該兩圖業主、迅向該局問事處、領取調查單、塡明單內所開各項、早日送局、倘觀望自誤、將來如有糾葛、該局礙難再行處理云、

◉市北設市銀行之糾紛

▲市北稽徵處之一函

市政府擬在閘北寶山路設市銀行、查有寶山路中段一八一・至一八七號、由石瑞記小華店悔還糾葛、曾訴於市長及房業公會、昨由市北稽徵處致函房業公會、原函照錄於後、逕啓者、案奉財政局長諭、查寶山路寶德堂藥店南間壁一八一・一八三・一八五・一八七・門面房屋四幢、適合市銀行市北分行之用、擬酌給遷費每幢二百九十元之鉅、由敝處函致文孝公司勸令各租戶遷讓、並無勒租強迫情形、今見貴公會所登民國日報各節、殊與事實不符、查市銀行之設、本市府爲市民流通金融之機關、總歸辦公之用、無所謂前後矛盾、收回房產、亦屬業主自有之權、且酌給遷費、勸令相讓、更非強迫、貴公會以勒租強迫爲辭、請求援助、未免聽信一面之詞、不察虛實、況近挑撥、設因誤會致激風潮、誰任其咎、相應將實在情形披露、俾明眞相、此致房業同業公會、市北稽徵處啓、六月十四日、

◉華商捲菸廠同業定期晉京請願

▲本月二十三日

上海華商捲菸廠同業公會、以業務感受種種痛苦、大有不可終日之勢、經召集全體會員緊急會議、議決、準備晉京請願 以冀救濟、茲已籌備就緒、一俟均會請願代表到滬後、即定於二十三日首途晉京矣、茲悉該會已奉到市黨部第二十號批開、呈悉 所請准予轉呈中央、仰即知照 並奉商整會函開、前接來函、請由本會推定代表、偕赴首都請願、寬放限價、更改征稅等級等情、業經先行函復、候提交常務會議、議決辦法、再行函知在案、茲經第五十四次常務會議議決、推虞洽卿・王曉籟・兩委員、於財政部宋部長來滬時代爲陳情力爭、以紓商困、毋偕同赴都一節 暫非必要等語、除函知虞王兩委員外、合行函達查照、仍希貴會代表、與虞王兩委員面洽可也、

◉南洋烟草公司停廠案

▲社會局呈市府文

社會局昨爲南洋烟草公司、請予撤銷第二二四九號訓令、所陳理由、殊不充分、呈復市政府云、「呈爲呈復事、案奉鈞府第四三八一號訓令、准工商部咨、以南洋烟草公司呈請維持案、轉發副呈暨合約收據影片、令飭查明具復等因、當以該公司勞資雙方不服、職局會同市黨部商定之四項辦法 曾於五月二日、將經過情形、備文請示有案、在未奉指令之前、無由核辦、迨至本月四日、奉鈞府第五六六五號指令、爲奉行政院訓令、飭將職局第二二四九號致南洋烟草公司訓令撤銷、並已分飭勞資雙方遵照等因、奉此、自應遵辦 惟就本案事理設想、似仍有不能已於言者、則以南洋烟草公司、號稱國內大企業之一、此次不循法定手續、擅自突然停廠、置數千工友生計於不顧、將來各工廠紛起效尤、漠視法規、任意處置、則職局應付將不勝其困難、至於越級呈訴、爲政令所不許、批斥不理、屢見於公牘、姑認職局會同市黨部所商定飭遵之四項辦法爲不當、要亦應向職局及市黨部之直接監督機關、聲請糾正 該公司置此不顧、孤意直行、藐視命令、更無可諱、追維先總理扶助勞工之遺志、軫數千工友、橫被摧殘 失業流離、實深惘惻、謹就該公司所陳理由、抉擇紕繆、敬爲鈞長陳之、㈠該公司此次給發退職金、其唯一根據、爲本年二月五日與勞方所訂之契約、工商部認爲該項契約 在法律上當然發生效力、第三者不能加以否認、竊按訂立契約 應由當事人雙方互相表示意思一致、方爲成立 當事人一方有數人時、其代表應先依合法手續取得全體代理權之授與其意思之表示方爲有效、工人知識淺薄、易於受愚、故各國從事勞工運動者、對於勞動協約訂立時 工人代表之產生、無不致加注意、今該公司二月五日與勞方所訂之契約、其出席之勞方代表、究竟何自產生、依據該公司十六年八月十三日與勞方協訂待遇條件第一條之規定、則該公司職工會、實爲勞方之法定代表、其後職工之組織、雖或經變更、而系統遞嬗 未嘗無合法之工會負責人員、姑以此次代表係由全體職工臨時推選而言、則按之本市民衆團體集會向有規定辦法、該數千職工之全體大會、究於何年月日在何處舉行、是否曾經黨政機關派員指導、事後未據呈報有案、無從稽考、其所謂勞方代表之資格「是否可以代表全體、不問可知、則該項契約、是否在法律上已有契約之效力、固尚待研究、即就和解契約成立而論、成立以後 第三者固不能加以否認、但政府處於監督地位、與普通之第三者又不同、如果政府對勞資爭議 儘可退處第三者地位、」任兩方之自由商訂契約、不問其違背法律與否 則以團結不固智力薄弱之勞方、當然陷在有受利誘威迫之可能 而將苦無所保障、設將來工廠法施行、資方亦施其故技、利用少數自稱工人代表者訂約、自願放棄其工廠法上應有之權利、政府亦將認爲雙方簽訂、第三者不能否認、而袖手旁觀乎 果爾、則揆諸本黨保障勞工利益之義、似有未符、風聞當時、充代表之數工人、係由資方勾結出來、事無左證、原難憑信 但政府爲防止資方威迫利誘起見、自得加以相當之干涉、況其當事人一方之資格 既有錯誤、已足證明所訂契約之不合、而契約內容 違背法規、又似未便置之不問也、㈡該公司此次給發退職金、又以遵照十六年所訂勞資協約內乙項項下第一條之規定辦理爲藉口 竊查該公司勞方於十六年八月十三日所訂待遇條件內待遇項下、附註「以上關於待遇條件共十一條 係暫行辦法、俟國民政府勞工法頒布後、無論或高或下」一律遵照政府勞工法辦理」、則該公司在本市範圍以內、即應遵守本市之勞工法規、本市職工退職待遇暫行辦法 公布於十七年十一月二日 係呈奉國民政府核准有案 該公司不知遵照法規所規定暫行營業辦法辦理、尙以依勞資協訂條件自命、抑何矛盾至此、㈢該公司謂、事前通知工方、恐引起糾紛一點、查事前固或不便通知工方、又豈不能遵照法規、於事前呈報主管行政官署、事前既未呈報、事後又托詞諉卸、即使非有意文飾、亦屬藐視政府 違抗法令、㈣該公司所稱工人囂張及烟稅奇重等困難問題、查職局對於該公司所稱困難情形、未嘗不顧慮及之、如減輕烟稅問題、雖非職局職權所能及、但確曾呈請鈞府轉咨請求有案、管理工人問題、職局亦曾再三慰諭 如果工人確有囂張行爲、准許該公司訂立管理規則 務令納諸軌範 總之該公司所稱困難問題、事實上未始不可解除、乃該公司不知營業競爭方法 祇知貪圖廉價工資 數千工友歷年汗血之勞、曾不值其一顧、一旦無辜割棄、遽使失業、苟有人心、寧忍出此、況委托他廠代捲 所出烟枝、仍須照納烟稅、據該公司所稱、大聯珠牌每箱售價二百元 實行三三五稅後、每箱須捐稅五十三元六角餘、每箱工資僅二十六七元、（稅率占每箱售價百分之二六・八强、工資僅占每箱售價百分之一〇・三五、政府方以變動的欵與辦救濟失業工人事業爲急務 依此比例 即使工資完全不給、所省者、亦未及繳稅額之半「今該公司委托他廠代捲、即令果如所稱、每箱可減省工資十餘元、較諸二五稅與三二五稅每箱之差率、正復相埒、至病烟退稅之難易 華商廠家與洋商廠家所感受者 是否相同、如果公平待遇 該公司亦未必獨受其累 總之、該公司倘披瀝肝膽、向中央主管官署剴切陳說請求稍減稅率、或核發獎勵金抵補 同時改良病烟退稅辦法、即可維持公司營業、兼以救濟數千之失業工友、苟中央重憫失業、軫念方殷 此舉手投足之勞、又烏知不樂予允准、該公司不是之圖、必欲斷然使數千工友、驟成失業、其心何居哉、至所稱委托他廠代捲、其工作部份、仍屬本國工人等語、尤顯見其資本主義之面目、際此勞力過剩、無辜工人、倘任資方以去留爲取舍、政府若無絲毫之保障與限制、則於勞工政策勞工運動、似將多所窒礙、而不容該公司之任意妄行也 正核辦間 接准市民訓會第二七一號來函、爲奉中央執行委員會第八三六六號密令、飭持平辦理是案、該廠開工日期、如籌備不及、並飭會同鈞府商酌寬限、對於職局等原定辦法第一第三兩項飭兪顧雙方、妥爲處理等由、准此、似中央對於本案、業已令飭市黨部會同鈞府持平辦理、而對於職局前此令商市黨部後、飭令該廠復業之原則、並未有所變更、則職局對於本案、除謹候鈞府核辦外、對前致該公司第二二四九號訓令、似又難以遽予撤銷、究應如何辦理之處、理合檢抄市民訓會來函、備文呈復、仰祈鈞長鑒核示遵、謹呈市長張、

河南路拋球場

華三章

六十一年紀念

大減價 廿五天

國歷六月十日起

新到

零拷 紗綢

零躉批發 格外克己

電機過烏香雲紗 每尺四角五分
鐵機過烏香雲紗 每尺五角六分
永不脫拷 百洗不變 本牌電機雲紗 每尺一元四角至一元八角
保不脫拷 百洗不變 本牌電機雲紗 每尺一元四角至一元六角
經洗耐用 亦不變色 本牌白熟雲紗 每尺一元五角至一元八角
本牌過烏拷紡綢 每疋十元至十五元
牌加重過烏紡綢 每疋十二元七角至二十元
加重華絲紗 每尺一元九角
加重直羅 每尺一元五角
加重白杭紡 每尺九角八分
加重印度綢 每尺九角五分
頭號絲貢 每尺七角五分
大幫台灣草蓆 每條二元至十五元

加重 銀絲羅綢 台灣夏布 夏季草蓆 一應衣料 比衆俱全 請便宜 臨參觀

雪白湖羅 嗎嘁縢蓆 珠羅紗帳 新花蚊紗 各貨定價 惠顧諸君 竭誠歡迎

電話一二一九三一

嘉德 紅包補丸

各大藥房均有出售

婦女所深惡者何

血虧失眠。則皮色慘淡，腸有積滯，毒入血中，則雀斑酒刺叢生，此皆婦女所深惡，嘉德紅包補丸。藥力和平。補血通便。日常服之。睡眠酣暢。血液清潔。保能面色紅潤。斑刺消除。

美國嘉德製藥公司製造

中國總經理 上海科發大藥房

贈券

奉上郵票五分請即寄下嘉德紅包補丸樣品一包以便試服

此上上海郵箱八六〇號嘉德樣丸部

姓名

住址

申（三）

美容妙品 註冊商標

▲分售處▼

玉容丸 容素 雀斑藥水 酒刺藥水 生毛髮藥 拔毛藥 狐臭藥水

大和製藥公司 上海二馬路跑馬廳口 外埠寄加郵票一角通用

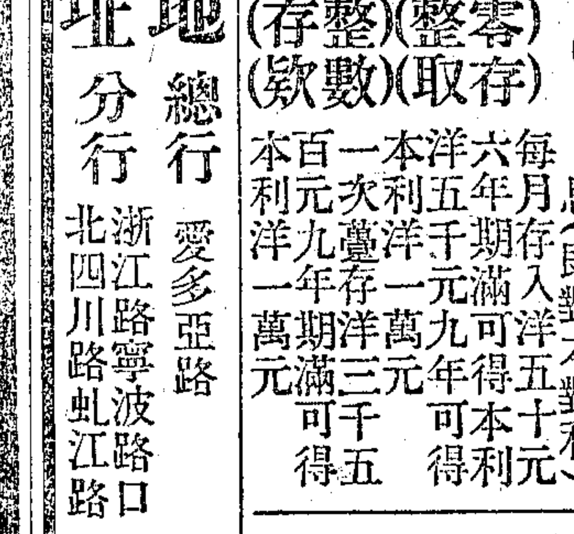

註冊商標 華生牌 國貨電扇 各大電料行均有出售

十二寸擺頭扇每小時電費銀伍厘

五十六寸四翼吊扇每小時電費銀一分六厘

十六寸擡扇每小時電費銀八厘

上海華生電器製造廠 事務所南京路集賢里 電話一九三九六

上海日夜銀行

辦事時間 上午九點至下午七點 星期日照常營業

（定期存欵表）

三個月 週息七厘
六個月 八厘
一足年 九厘
二足年 一分
三足年 一分一
四足年 一分二
六足年 照本加對利給（即對本對利）

（零存整取） 每月存入洋五十元 六年期滿可得本利洋五千元 九年可得本利洋一萬元

（整存零取） 一次躉存洋三千 百元九年期滿可得本利洋一萬元

地址 總行 愛多亞路 電話 六〇六〇六
分行 浙江路寧波路口 六三七九八
北四川路虬江路 四二一一七

半價出租保管箱 本行所談純鋼堅固新式保管箱大小俱備供客貯藏貴重物品穩妥簡捷地點適中時間最長取費低廉凡與本行往來戶取租金減半以示優待章程函索即寄

高等粵菜

杏華酒樓

大新街四馬路口 電話六三一五三

本樓特設 華麗廳房 大小筵席 兼備小食 地點交通 菜式優美 如蒙惠顧 無任歡迎

志成醫院

治療淋病梅毒

本醫師留日返滬已十餘年對於治癒之迅速斷根之確實有口皆碑不再多贅矣

特備 X光・人工太陽燈

西藏路東方飯店對面轉角 門診上午十時至下午六時 診金一元二

◉宿遷推員到滬乞振

▲義振會將開會討論

宿遷乞振代表許楨夫君、昨日到滬、偕同該縣義紳劉樹倫君、分往江蘇臨時義振會・中國濟生會・華洋義振會乞振、據云、本月忽有大股土匪、竄入該縣之西南兩鄉、沿途燒殺擄掠 無所不爲、如蔡莊・堰溝・大王廟・三界埔・埭圩等數十村、計被蹂躪者數千餘家、架去數百人、傷斃一千餘人、燒毀房屋無算、誠爲空前未有之浩劫、被災之處 傷亡枕藉、目不忍視、其有受匪蹂躪、幸免於難者、則亦無家可歸、日晒露宿、飢無粒粟 束手待斃、婦孺哭喊、耳不忍聞、厥狀之慘、難以卒述、許君更謂該縣之東北鄉、且被水災、二麥無收、飢民亦有二千餘家、聞江蘇臨時義振會、昨日特邀集重要分子、對於該縣災情、有所討論云、

◉濟生會辦竣滁縣春振

▲辦振主任夏輔宜之報告

中國濟生會接滁縣辦振主任夏輔宜函稱、茲查皖北滁縣地方、迭爲土匪擾害、兼以上年大旱、籽草無收、災情極重 餓莩不知凡幾、適即偕同振友馬金濤・夏則先・陳瑞林・葛仲杏・蕭少臣・鄭良甫・夏美仁・張宏元・范怡誠等、前往城關內外暨南北鄉二三四七八等區最重災黎、共查四千五百五十四戶、共撥振欵洋一萬三千二百十三元九角零四厘 按滁縣災情、此次振濟、不過十之一二、因知大會籌欵爲難、未敢瀆請、然當此青黃不接、受振者均感頌慈云云、當此災劫徧地、振不勝振、滁縣之振、杯水車薪、不過點綴而已、若云普及、則溥施濟衆、堯舜猶病矣、言念及之、可爲災民同聲浩嘆云、

◉賑委會頒布捐助振欵給獎章程

國府賑務委員會、以各省災祲迭告 政府雖撥欵施振、終以澈救爲難、全賴國內外熱心同胞 踴躍捐輸、拯此浩劫、因呈奉國府公布助振給獎章程、俾資勸勵、茲摘錄數條如下、（第一第二條從略）㈢凡捐欵五萬元以上者、專案呈請國府、特予優加獎勵、並題給匾額、給予特等金質褒章、㈣凡捐欵一萬元以上者、呈請國府題給匾額、並給予特等金質褒章、㈤凡捐欵五千元以上者、呈請國府題給匾額 並給予本會一等金質褒章、㈥凡捐欵一千元以上者、由會題給匾額、並給予二等金質褒章、五百元以上者、由會給予三等金質褒章、四百元以上者、由會給予一等銀質褒章、三百元以上者由會給予二等銀質褒章、二百元以上者 由會給予三等銀質褒章、一百元以上者、由會給予四等銀質褒章、㈦凡各團體名義捐助、合于㈢㈣㈤㈥各條之規定者、得按各條之規定獎勵之、㈧凡經募振欵著有成績者 得酌呈國府照本章程之規定、分別給獎、或由本會給獎、㈨凡呈請給獎及由會贈予者、均將受獎人姓名籍貫或團體名稱、連同事蹟、分報內政部備案、（第十第十一條從略）如有欲知給獎詳細章程者 請移至上海雲南路仁濟堂內賑委會駐滬辦事處或函詢、當詳答也、

◉各業公會消息

▲綢業 本市綢業同業公會、現已改組就緒、前日召集會議、議決 ㈠推楊潤潤爲市商會代表納費照繳、㈡整理手續已就緒、定六月十八日開成立大會、選舉職員、㈢整理入會會員合格者、編造會員冊、發選舉票、㈣呈請市黨部社會局商整會派員指導、㈤登新民三報公告、㈥成立後、進行各項會務云、

▲爆竹業 上海特別市爆竹業同業公會、於十一日下午二時第三次執委會、喩仲煌主席、報告本會前電國府辟明、爆竹非列迷信物品、已蒙部批准予變通、及其他經過情形、次討論、㈠會員吉祥瑞代表胡青雲、改派何柏台爲代表案、議決通過、㈡藥委員鼎垣、堅請辭職案、議決、准予辭職、由何柏台遞補、㈢常委婁文卿、辭請辭職案、議決准予辭職、改推何柏台繼任、㈣商整會來函、囑推出席代表案、議決、推鄭宗本爲本會出席代表、㈤商整會函復、本會章程尙有數點、應予修改、以符法令案、議決、修正通過、末議其他要案數件、散會、

▲書業 上海特別市書業公會、昨開成立大會、公推張宗和爲臨時主席、行禮如儀、首由籌備會常務委員沈桂松報告組織經過情形、及收支賬略、繼由黨政機關代表指導後、次選出毛雲卿・沈桂松・王永福・張宗和・宋同福・華榮德・王來發・胡俊雲・黃根全・孫世榮・楊福生・章雲良・成家喜十三人爲執行委員、並互推毛雲卿爲主席委員、沈桂松・王永福・張宗和・宋同福爲常務委員、隨即修正會章宣讀行規、旋禮成攝影散會、

◉各工會消息

▲洋商水電工會 昨開全體代表大會、到四百餘人、公推徐阿梅主席、報告開會宗旨、並由市黨部代表許也夫同志指導、議決要案列下、㈠公司不發短工工資、應如何辦理案、議決、致函公司務遵照給目的、㈡公司拒絕工會條件、應如何辦理案、議決、再俟三天、如無答覆、准禮拜三（即六月十八日）上午一致怠工、以促資方覺悟、旋即散會、

▲華洋印刷工會 前日發行第二次執委員會、主席翟德康 議決事項、㈠貢子良辭執常委員之職案、議決去函挽留、㈡第一次會議徐德騰提爲熊金洪案、由原提議取銷、㈢失業代表沈廷棟等、要求救濟安插、應如何解決、議決、由失業會員推姜渭斌・姜阿福・會同本會執委梁煜齡・錢順源四人、共同向各支部設法安插、並救濟之、㈣函請各支部負責、請依條件、照加飯金案、議決、通過 ㈤現時米價增至念元以上、應函請資方同業工會 依條件轉知各資方、每人一律再加飯金五角、議決、通過、

▲陽傘業職工會 昨日下午七時、開第四次執委組長聯席會議 黃旺生主席 議決案、㈠本會會費、徵收困難案、決議、歸各組長負責催繳、組長免除會費、以示酬勞、㈡執委組長、自由缺席、應如何處分案、決議 先請問缺席理由、次則警告 再則處罰 ㈢勸工廠假停業爲名、開除盛慶桐工作、強制扣除飯資車租等費、似此苛刻壓迫、萬難承認、是以慶桐將機上零件、呈交工會、請求爲交涉案、決議、推黃旺雲・王國光前往調解、如不覺悟、再呈請上級交涉、并機件暫由本會保存、㈣常務委員鄒和、因要事返里、請張永康代理職務、請公追認案、決議、准予追認、㈤本會文書方夢周、提請辭職案、決議、挽留、㈥組長熊怡生、因事繁不暇分身、請辭去組長一職案、決議、照准、散會、

▲履業職工會 前日下午三時、開代表大會、辦理第二屆改選、選舉倪廷鏘・張耀武・孔繁禮・王金保・高長貴・潘扣寶・賀右喜・丁扣生・楊金榮・時福連・奚子卿・周吉元・李福林・吉長庚・朱海海・十五人、當選執行委員、朱堯卿・鄭成步・潘榮廷・蔣筱全・王恒貴・蕭步高・石寶山七人爲候補執委 ㈠宋元順並未脫離職工會、現已加入資方同業公會爲執委 呈請黨部解釋、並請援收細綫公所、議決、通過、議畢散會、

▲尙有本埠新聞轉入後頁▲

上海 廣東磅廠

招請外埠經理

價單樣本函索即寄

完全國貨

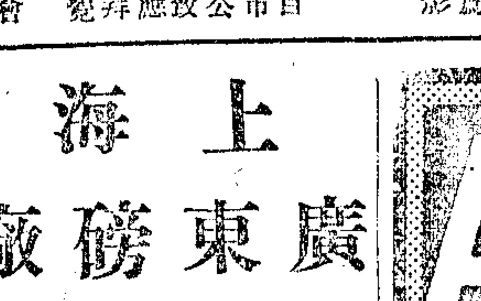

彈子地磅 電機製造 工作精良 堅固耐用 材料豐富 出品大宗 非常準確 保用五年

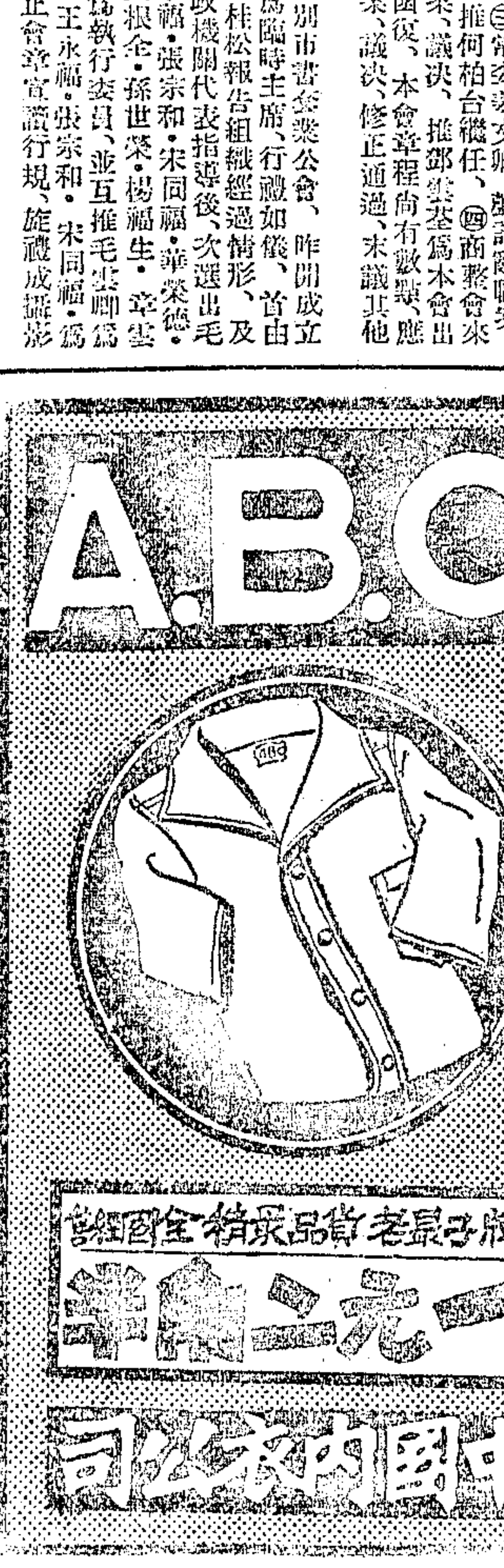

飛而生 殺蟲滅疫

（經售處）

五洲大藥房總店 四馬路棋盤街轉角
五洲大藥房支店 北河南路天后宮橋口
中英大藥房支店 北四川路靶子路口
華美大藥房 四馬路河南路口
大英大藥房 四馬路畫錦里口
中華大藥房 南京路石路口
太和大藥房 四馬路望平街東首
中法大藥房 四馬路麥家圈轉角
華洋大藥房 北京路芝罘路口
集成大藥房 三馬路畫錦里西
南洋大藥房 南京路拋球場西
大陸大藥房 南京路紅廟街口
濟華堂藥房 五馬路棋盤街轉角
英租界西新橋北

攝生氏汽水有限公司 ▲發行處四川路七十四號 電話三三六八九 ▲廠電三三六八九

乙特 2041

汽車編輯社附設修理速成班招生

本社鑒於各地同志來函請求開辦汽車修理速成班以應社會之需求、特訂簡章如左、[illegible] 地址法租界嵩山路五十號 電話特1968

中央汽車學校 招駕駛生班

本校開辦最早爲中國汽車專門學校之首創歷屆畢業同學任職于各軍界汽車隊各埠長途汽車公司及各汽車行的很多刻爲造就中國駕駛專門人才起見特就本校原有之駕駛部大加擴充添聘新車專教駕駛法兩月畢業即可任開車之職學費三十五元男女兼收詳章備索 法租界貝勒路七六一號近康悌路

你要推廣營業麼

最好贈送五彩畫片或時裝仕女月份牌可以使人終年懸掛留極深的印象本公司特聘名畫家繪就此種式樣多種莫不活色生香足資珍賞四週留有空白地位以備加印商標出品等項專供各大商家採擇訂印可免給稿之巨費而得極佳之圖畫現已印成縮小樣本全套內有畫片九種如蒙函索請附郵票洋二角並請加蓋圖章即當將樣本連同訂印價目單寄上如有畫片四週之圖案及字樣商家自擬或托本公司代擬務期盡善盡美以收廣告之益樣本無多郵索務請從速爲荷

三一印刷公司 上海昆明路一三八號 電話特乙3006

購飲烟台啤酒福音

贈品摘要　凡一次購烟台啤酒滿洋壹元者無論大小瓶一概贈券一紙(零數不計)每箱念張每券列有號碼照萬國儲蓄會民國十九年七月份開獎爲標準計特獎一個贈足值大洋伍百元之鑽戒一只頭獎四十九個每個贈大號烟台啤酒一大箱一經得獎在三個月內隨時均可向敝公司領取贈品

定價　大瓶每箱四十八瓶拾弍元伍角　小瓶每箱七十弍瓶拾叁元

外埠批發特別克己贈券照送

各大洋酒店及大菜館均有經售

成箱購買無論遠近代爲送到不取車資

總經理上海義成公司 同孚路一一九八九號 電話三一四四三

招請南洋羣島及香港廣州廈門汕頭福州經理通信或面洽均可

烟台啤酒 十五晚在三馬路皇宮大菜社 十六晚在四馬路中央大菜館 贈飲

甲1678

消毒 殺蟲 辟穢 防疫

亞林防疫臭水

夏令氣候炎熱須防疫癘發生每日用此臭水洒於陰溝廁所壁角牆根及潮濕之處消毒減菌辟除穢惡以重衛生工廠學校旅舍居宅均不可不用衛生家注意

五洲大藥房發行 第一支店天后宮橋 第二支店北四川路 各埠各大藥房均售

華隆中醫院

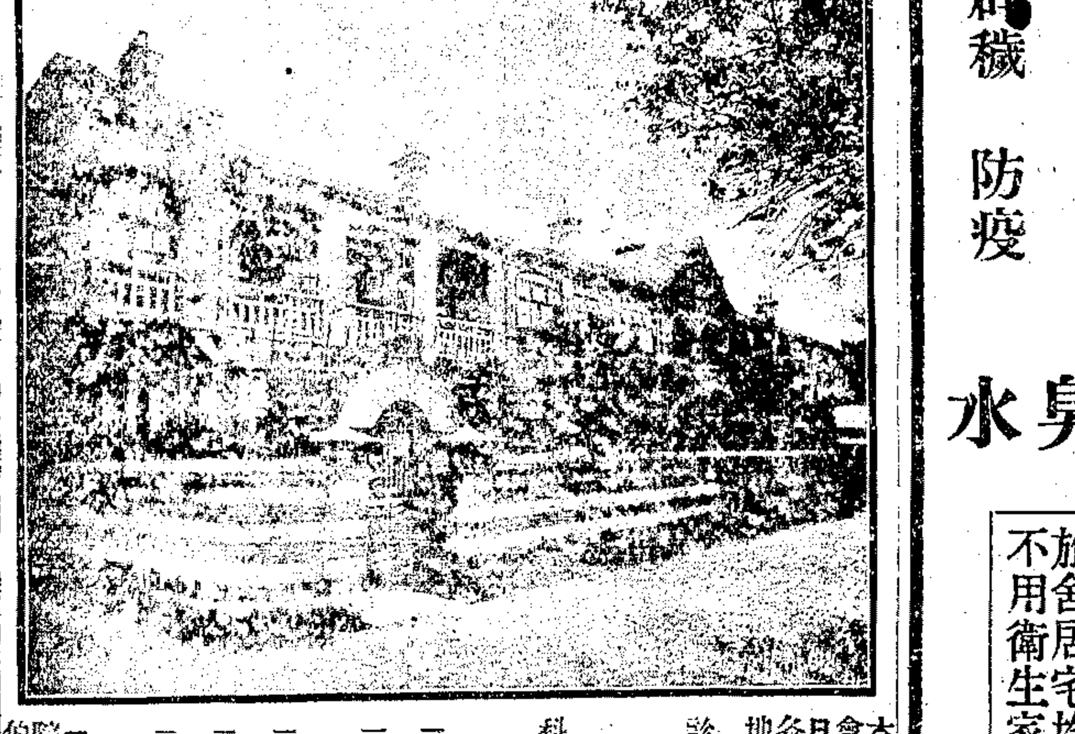

本院開幕以來、診務日繁、而社會人士函詢科目及診費者、日有數起、復不勝復、故將本院各點列於後、幸垂察焉

地址　法租界長浜路對面華格臬路口修德里

診例　上午九時起、下午一時起三時止、診金一元二角、號金、貧病施診給藥、住院分別等

科目　內科　外科　婦科　兒科　眼科　喉科　針灸科　推拿科　花柳科

一 地處幽靜、空氣清新、病房精潔

一 凡有疑難病症、本院特約名醫會診

一 [illegible]

院長伯剛丁濟萬主任秦伯未

光明照相館

開幕紀念優待顧客　念四寸放大三元　本館收回成本

北四川路郵政總局對面十六號　與衆不同　期限一月

請飲國貨三光啤酒

上海總經理 虹口三角地小菜場對面瑞昌歐美食物號 電話四一三三九　三洋涇橋南首福興號 電話一二三五二七 酒店及酒菜館均有經售　分經理大馬路西首福和公司 電話一四五三五 各大洋酒店

醴泉啤酒廠謹啓

本埠新聞二

花會大王高阿根妻慘死

▲省姑疾深夜歸家 ▲黑弄中竄出暴徒 ▲中三槍片刻畢命 ▲身畔衣飾未劫去

住居法租界西門路輯五坊二十六號花會大王紹興人高阿根(綽號麻皮阿根)之妻高張氏、於昨晨一時三分、由貝勒路道德里西三號省視姑病歸家、行經望志路轉角、忽被仇人槍殺途次、茲將一切詳情、探錄於后、

▲夫執花會牛耳　滬地花會賭博之風、日甚一日、自劉良洪·鄭梅棠·兩大王相繼被人暗殺後、嗣繼劉鄭而起者、即爲紹興人高阿根、高雖年未而立(二十九歲)、而人頗幹練、現在東自來火街太原坊開設安樂旅館、並收有門徒千餘、自幼失怙、慈母王氏、現年五十六歲、高共娶三婦、一居馬立師浴堂隔壁、一居愷自邇路芝蘭坊、一居西門路輯五坊二十六號門牌、名張氏老七、與高同庚、

▲妻亦放印子錢　聞張氏適高、已逾十載、育子女各一、長女七歲、名招弟、子名小毛頭、方二齡、尚在襁褓、張氏人亦精幹、處世不亞乃夫、並以私蓄專放印子錢、故高最寵之、而氏對高母王氏、頗爲盡孝、王氏前居龍門路一號、於去歲舊曆九月初六日、方遷居於貝勒路道德里西三號、而高兄高阿順有妻妾各一、亦賃居該里西三號與十一號兩屋內、

▲省姑疾至夜半　高因久居厭悶、忽於本月七日乘輪赴漢遨遊、臨行時特謂張氏云、如家中無事、可至母親(即王氏)及兄嫂處散悶、詎高方去兩日、王氏忽然抱病、來勢甚劇、故張氏每日必往省視、直至深夜方歸、前晚張氏晚餐畢、一人至道德里、旋偕其嫂同往愛多亞路麥高包祿路口南京大戲院觀看影戲、散場後、仍同至姑處、陪伴王氏閒談、至午夜一時、

▲汽車包車俱備　張氏正伴王氏等閒談、忽聞壁上鐘鳴一下、亟辭別歸寓、臨行時、即命飯司務江陰人張生郎伴同歸家、蓋高家中汽車包車均備、每日歸寓、非汽車接送、即包車載歸、詎汽車於數日前忽爲菜市街合衆里二號一大公司之經理張某所假用、而包車內胎、又忽同時爆裂、故祇得喚同飯司務、伴同送歸、兩人出弄、即向南直走、生郎在前、張氏隨後、

▲暴徒狙擊立死　兩人跚跚前進、已行抵貝勒路三百八十一號街輯五坊口(氏擬超捷徑、直抵二十六號後門)、因見衖中異常黑暗、特囑生郎當心、生郎漫應之、張氏言畢、甫跨步入衖、突由黑暗中竄出身御黧色長衫暴徒、突出手槍、對準氏之背後狙擊四五槍、氏週身共中三彈、一彈適中頭部、射入後腦、洞穿前額左眉邊、頓時腦漿迸裂、倒地氣絕身死、

▲飯司務之狼狽　當時伴行之張生郎、突聞槍聲、隨見主婦應聲倒地、頓時慾駭失措、四肢軟化、雙手抱頭、蹲伏於地、兇手舉槍、令其速走、切勿後顧、生郎始如大夢初醒、飛步狂奔、沿途大聲呼救、奈該處冷僻異常、無人出援、兇手見目的已達、即飛奔逃逸無蹤、而張生郎即直奔報當山路捕房、一面歸報主人、迨高之兄嫂等聞耗趕往、捕房已派探到場查勘、

▲惡耗飛電乃夫　捕房派探到場、詳細查勘一過、當在屍旁檢獲彈殼數枚、帶回捕房、察復捕頭、一面將屍身舁入同仁輔元堂驗屍所候驗、至晨三時三刻、由高阿順拍急電至漢口、催屍夫星夜來滬料理、預料高聞耗後、將乘飛機來滬、但聞星期六與星期日兩天停止飛航、恐時間絕對不及、屍屬將候至明午、如高仍未到滬、即行代爲收殮、

▲屍身業經相驗　昨日上午、由法捕房刑事科報請法公堂朱承審官、於午刻十一時、蒞所驗明屍體、升座公位、據包探稟明前情、屍屬由死者夫兄高阿順代到、請求緝兇伸雪、又據證人張生郎供述當時情形一過、朱君遂諭驗得已死高張氏、委係生前因頭部受槍傷身死、由屍夫兄高阿順備棺收殮、着捕房緝拿兇手解案訊究、並着將屍拍照存案、現家屬接得屍夫回電、即行回滬、又聞死者平時待人和善、此次出事時、死者身上所戴約值洋三百元之金鎖片、白金手表、及現鈔洋五十餘元、均未失去、按其情節、似係仇殺、

嚇詐案中開槍之波瀾

▲小閘橋守捕嚇詐匪 ▲李中華經過受槍傷 ▲以殺人罪提起公訴 ▲保衛團員亦有理由

小南門外陳良玉家、於本年三四月間、

▲疊接恐嚇信　勒索鉅款、並書明交款地點、在小南門外小閘橋正德學校門首紅木上、鋪以報紙、以資識別、將款置在報紙上、期間爲四月二十一日晚十時、陳接函後、密報南市保衛團第七支隊、請求派員捕拿、迨至屆時、該隊隊長馬文達、令飭排長金順昌、率同團員顧國安等化裝、按址前往、預匿該處竹笆內守捕、未幾、果見有李中華者到來、搬放報紙、各團員覩狀、即赶上喝令止步、因見李

▲有開槍狀態　各團員爲預防衛計、當由顧團員開槍一響、槃傷李之右膀、遂押送上海醫院療治、迨傷愈後、以便徹究、以上各情、曾紀前報、茲悉此案受傷之李中華、以本人平日並

▲無非法行爲　今遭團員無端槍傷、心甚不甘、乃狀請地方法院驗明傷痕、並飭傳金順昌·顧國安·等到案、由徐鶴齡檢察官訊供之後、遂

▲遂提起公訴　以顧國安金順昌實犯刑律二百八十二條第二項殺人罪、而李中華之傷、則將次告愈、業經出院、昨日上午十時、由吳振推事特開第三法庭審理、旁聽席上人頭擠擠、座爲之滿、大半爲各隊團員、被告方面乃延湯應嵩·潘承鍔·兩律師出庭爲之辯護、法官升坐後、先傳金順昌至案供、年二十五歲、本地人、住江陰街七十六號、在保衛團第七支隊充當排長、(問)

▲李中華槍傷　是你開槍否、(答)不是我、是顧國安開的、(問)你們是否在一處、(答)是的、我在左面、顧在右面、(問)幾時、(答)四月二十一夜十時光景、(問)如何開槍的、(答)因見李中華將右手舉起、所以開槍的、(問)在何地點、(答)在正德學校門首、(問)是否用手槍打的、(答)是的、(問)爲何要開槍、(答)因見他似有開槍舉動、(問)該處電燈有否、(答)電燈雖有、然距離較遠、緣恐嚇信上寫明、係用

▲報紙爲識別　今見李中華在正德學校門首紅木上、將報紙鋪好、上壓磚頭、其一切舉動、與恐嚇信上相符、我即赶出、喝令止步、他不應反而奔跑、所以由顧國安開槍的、(問)李中華有手槍否、(答)無、因見他舉手、形似開槍、及至他右膀受傷、

▲手中物墮地　則爲捲成爲手槍式之錢袋、(問)爲何並不會同警察、(答)我們奉隊長命令、前往守捕、至於警局方面、由隊長另外派員通知的、我們既抵目的地之後、不一刻則見李中華從二五弄走出、在路邊溲溺、(問)開槍處與置報紙處

▲距離多少遠　(答)大約三間門面、(問)是否你們追出去的、(答)是的、官命顧國安至案供、年三十七歲、本地人、住三泰碼頭十九號、在永興洋行服務、現充保衛團第七支隊團員、(問)何日發事的、(答)四月二十一日下午十時、在小閘橋街、(問)你奉何人命令、(答)奉金排長命令、召集同志至正德學校暗伏、至十時許、我們在竹笆內見李中華走來、先行小便、然後取出報紙、人則

▲坐在紅木上　於是金排長向我說此人舉動、與恐嚇信上相同、我們趕速預備、不料李中華聽見我們聲音、立即起而奔跑、我即追出、喝令停步、他就回身舉手、形似開槍、我在倉卒間、爲

▲正當自衛計　祇得開槍、(問)你開槍時、他的手還是舉起的呢、抑是放下的、(答)他舉手時、我開的、(問)警察去否、(答)無、(問)爲何不協同警察去呢、(答)由隊長另外派人通知、(問)你開槍之處、與置放報紙處離開若干、(答)二間餘門面云云、據馬文達供、年三十歲、本地人、在上南長途汽車公司服務、任職保衛團第七支隊隊長、是晚由我派他們去守捕的、(問)警察會同否、(答)我另派團員林進賢去報告一區三分所金所長、林團員當時在目的地佈置妥貼後、正擬進局報告間、

▲中途聞槍聲　遂折回出事地點協助等語、李中華供、年三十七歲、直隸人、黃泥業、是晚我索取會錢而歸、行經中途、見路上有一報紙、我即拾取、以作包銅元之用、不料突有便衣者六七人上前將雙手捏住、(問)你向何人索錢、(答)倉橋頭徐雙惠處、還有一個曾姓衣裳的叫紀生、他借我洋十元、我去收得錢一千餘文、還有姓王的即王記、他住小九華地方、我去收得小洋二角、還有沈福根處收錢、(問)你爲何日間不去取、(答)日間他們在外做生意、晚間回家、所以

▲我夜間去取　(問)還張報紙、你動他嗎、(答)這報紙一半在紅木上、一半在地上、是我拾起來的、(問)這報紙破否、(答)不破、我走了二三步、他們趕上來拿住我、他們有六七個人、一個拿住我右手、一個拿住我左手、即開槍打我、(問)你錢袋拿否、(答)拿的、(問)你手舉起否、(答)他們將我雙手拿住、如何還能舉起呢、(問)他們說你將報紙舖在紅木上有否、(答)不是的、(問)警察局裏去過否、(答)到過局裏的、局裏不收、問官復問金順昌、你們將李是否拿住之後開槍的嗎、(答)人既拿住、如何還要開槍呢、設或開槍、

▲必波及同志　問官復向顧國安詰問、顧所供與金順昌所供相同、又據李王氏供、年三十六歲、直隸人、李中華是我丈夫、官問爾有無話說、答、無、官命退下、訊至此、由被告律師湯應嵩提出打印子錢所用小摺子四扣及黨部信函呈案、略稱、此項摺子、係爲李中華所書、

▲核對其筆跡　與恐嚇信字跡、很爲相同、問官閱竟、問李中華摺子是你的

◉牙痛◉

雖有珍饈百味不能嘗 購用

北四川路清雲里口 利濟軒牙痛藥粉

功效之速莫可比倫快則半小時止痛遲不到一小時其患若失無論風火牙痛甚麼致痛均能奏效　每罎洋一角五分

標金交易秘訣

市價漲落之原因　進出口關係　大條銀價　先令　東洋　日美日英與界銀市　關係標金市價　盤旋性質　一切秘訣　完全說明　凡銀行可增標大經驗　能預測外匯與金市上落　獲其家大利　每部二元　另有標金商情日記每冊四角

現在標金漲風極大匯兌隨之變結果反動亦大在此時期投機事業正獲利良好機會此書將數十年講各國情形之標金交易秘訣與金價上落經驗之營外匯兌者其與標金經局經驗彙集各種與金融市況之變化國內外金價算法各種做法銀價與世界進出口商人與專做標金者得此匯兌率標金結價時局影響套頭外匯

工藝生利法八角　黨國名人講演文集一元一角　家庭實業致富新書一元　中國革命軍戰事記三角　日用(?)四角

五分◉上海北四川路橫浜橋北餘慶坊商業書局發行各省中華書局世界書局大東書局均有經售

總經理 上海國民大藥房

南石路中

天寶華 雲紗拷綢 大減價 大贈品

匹尺時花過烏雲紗 每尺四角八分

匹尺鐵機時花雲紗 每尺五角八分

匹尺老牌電機雲紗 每尺七角八至八角八

以尺永不脫拷本牌電機雲紗 每尺一元一角五分

以尺加重加工本牌電機雲紗 每尺一元六角

匹尺純絲新花白熟紗 每尺六角五分

匹尺本牌純絲新花白熟紗 每尺一元二角

以尺本牌加重新花白熟紗 每尺一元八角五分

匹尺本牌加重新花白熟紗 每尺一元六角五分

四丈二加重綉牌拷烏紡綢 每疋十二元五角

二丈三雲白銀絲夏布 每疋三元一角起

透涼黑蔴紗 每元一丈六尺

二尺印花素綢 每尺二角六分

二尺純絲什色印度綢 每尺五角五分

什色克羅綢 每尺三角二分

新欵條子洋紗 每元一丈五尺

特樣印花蔴紗 每元一丈三尺

新欵條子蔴紗 每元一丈三尺

奇異印花府綢 每元一丈三尺

素綢印花旗袍料 每件一元九角

珠羅圓帳洋羅蚊帳 台灣草蓆大小俱備 定價從廉歡迎參觀

贈品簡章

購貨二元贈大號毛巾一條

購貨四元贈象牙筷一副

購貨十元贈一元禮券一張

(多購類推)

▲批發不在此例 ▲零頭不在此例

電話一一八九〇

二馬路拋球場

廣東實業 雲紗拷綢 大減價

本號新由廣東本廠運到大帮雲紗拷綢零剪批發格外便宜并備珠羅圓帳洋羅蚊帳台灣草蓆馬賑籐蓆大小俱全定價從廉歡迎參觀

嗎、(答)不是、至此又據潘承鍔律師起稱、這摺子確是李中華所放的印子錢、請庭上立即調查、以明眞相、兇借錢之人、均能到庭作證云云、官命李中華當庭書寫四月廿一夜收錢各戶之住址、李答創口未愈、不能握筆、官曰、然則

▲左手能寫乎 李答不會寫、(問)是晚你先至何處、(答)洗刷弄十五號徐雙惠家、旋至王記住裏倉橋十七號、沈福根倉橋二十五號、紀生亦住倉橋、門牌不知、不過我打官司之後、他們欠我的錢、均還我了、問官得供、乃不開辯論、候偵查眞相、再行定期集審、於是退庭、

◉張泰階案內幕

▲張以未合法解職爲理由
▲甯受罪名不願交出證據

川路公司總理張泰階、被曾顯之等在地方法院控告假藉名義、侵占巨款數百萬一案、由法院提起公訴後、曾於本月三日公開審理一次、未奉終詰、諭候再傳在案、茲悉此案業經刑庭定期於本月二十五日續開辯論、聞本案之內容、即爲川路公司既在漢口設有駐漢辦事處、早已易人、而張泰階則在上海又成立駐滬辦事處、一切證據、則仍在張手中、故訴爲侵占公款、但張則以本人未經合法解職爲抵抗餘步、並指曾顯之等爲無權告訴、故法院屢次命令交出證據、張甯受罪名、不願交出云、

◉三未嫁幼女 提起析產之訴

▲兩姊俱招有贅壻
▲父母雙亡祖又故
▲弱質伶仃離家去
▲請析現欵與房產

本邑西區鄉民吳茂生、薄有田產、娶妻徐氏、生有兩子、不幸先後夭殤、僅遺五女、嗣乃螟蛉一子、名六根、但吳夫婦自兩子死亡、遂亦憂憤成疾、不久相繼逝世、吳父文華、時尙健在、祖孫相依、度茲歲月、及至遺孤長成、乃有曹福泉者、因徐氏出繼曾姓之弟說項、入贅吳家、與其長女鳳全結婚、並易吳姓、旋復有林葆臣者、亦師福泉故智、由文華之壻沈國昌作伐、贅入吳家、與次女富媛成親、亦易姓吳、迨至前年六月、文華病故、所遺哈同路十三・十四・十五・等號住屋、及大沽路地產兩畝、米家橋地產一畝、中華書局後面地皮四分、與吳茂生夫婦所遺現欵衣飾、悉被兩贅壻所得、吳之第三・第四・第五・等三女林弟・根弟・福弟・俱無染指之分、該三女並因長次二姊、動輒猶受福泉・葆臣之壓迫、自顧弱質伶仃、恐難同居合欵、故不得不避其鋒、乃暫出居法租界貝諦鏖路美仁里十七號、一面延蔣保釐・保廉兩律師、對曹福泉・林葆臣・及長姊吳鳳全・次姊吳富媛・提起分析遺產之訴、請求准將地皮房屋現欵衣飾各種財產、照六份分析、俾伊姊妹五人與六根各得一份、昨晨、由特區地方法院川逵仁推事傳審、原告吳林弟等三人未到、由蔣律師陳述起訴理由畢、隨訊被告、據林葆臣供、四分之地、並不知情、其一畝之地、已經祖父在日賣絕、兩畝者、亦被祖父將方單抵押於人、祖父生前、立有遺囑、產業分給我等、並着將林弟等三人出嫁、每人給其妝奩五百元云云、曹之供詞、多稱不知、嗣由被告律師將遺囑照片呈案、蔣律師以該遺囑格式、與其他遺囑不同、請着被告將正本呈案、被告律師則稱、正本存於沈國昌處、周推事復向鳳全・富媛・訊問一過、諭候改期、補傳人證、並着原告於七月二日上午八時到案、繼續訊理、

◉烟兌業提倡華烟

▲英美烟漲價近況

本市烟兌業鑒外匯影響、捲烟原料迭增、各烟公司受稅級限制、出售價格、不得自由更定、華商烟廠、對此金價暴漲以來、原料成本損失、忍痛日深、艱難萬狀、詎永泰和烟公司經理英美之各種捲烟、突然飛漲、經售同行、事前均未知悉、昨由大東門南永泰等各路同業、聯名具函致該會南區辦事處、要求整委會設法補救、該會接函後、先印臨時門售價目單、昨已分送各段同業、閱南市由裘唐林・柴雅生・湯世祥・葉銀芳・沈瑞芳・等擔任分發矣、對於提倡國貨捲烟、亦將擬稿登報宣言云、

◉西摩路新開郵務支局

▲十六日開幕

現郵政當道、鑒於本埠南京路迤西各地方、市面日盛、卡德路及靜安寺、雖均已設有郵局、猶恐居民鋪戶之與相距稍遠者、徵嫌不便、且因郵政儲匯事業、便利穩捷、最爲公衆所樂用、爲極力推廣、以利公衆計、特於靜安寺路西摩路街角、添設郵務支局一處、即名西摩路支局、定於本月十六日星期一開幕、該局除辦理收寄郵件事宜外、並辦儲金匯兌事務、務使附近公衆、咸沾實益、從此上海郵務支局、已共有二十六處之多矣、

◉化妝品行將漲價

▲昨經公會議決
▲一律暫加一成

上海特別市化妝品同業公會、迭據會員紛紛報稱、金價澎漲、原料飛漲、請謀補救辦法等情、業於會員大會議決、以漲價原則、移交執委會辦理、昨日、該會特開第三次執行委員會議、討論是案救濟辦法、並有廠代表數十人列席參議、由馬濟生主席、各廠代表次第發表意見、均謂非漲價殊難立足、決議、調查各工廠售貨價格、依照原定實價一律暫加一成、以維血本、通過、

◉閔行鎭軍警互毆案

▲水上公安隊搗毀公安局
▲一區黨部呈請上級究辦

上海縣第一區閔行鎭、於十三日午後、發生軍警互毆情事、旋即平息、至晚上九時許、駐閔水上公安隊兵士、復往公安局、將門窗電燈器物、一併搗毀、並毆傷警士六人、重傷者二人、一時居民惶駭、紛紛閉戶、事後、經該處第一區黨部等調查肇事情形、呈報縣整委會、請轉呈上級嚴行究辦、茲將原呈探誌如下、呈爲駐閔軍警互毆、搗毀公安局所、毆傷巡士、請予轉呈省整委會、轉咨省政府、嚴行究辦、以肅軍紀事、竊本月十三日下午九時許、據民衆多人來部報稱、水上公安隊兵士、與公安分局發生衝突、現正有大批兵士、攻打公安局所、地方人士、大爲驚駭、深恐釀成巨禍、有礙地方治安、請求出任調停、並維持地方秩序等情、據此、當即一面致函保衛團、請其維持地方秩序、一面會同第一區區長吳景青、商會主席陳鹿君等、前往勸解、彼時水上公安隊兵士、業已返部、乃即調查眞相、藉悉當日有少數巡士、與水上公安隊巡士、發生意見、在市互毆、至晚九時許、突有水警多人、手持棒棍什杖、來埠向公安局奔馳而來、方抵門首、即將崗警沈鑫之毆打、並闖進大門、拆毀電燈、及兩旁週審室巡長室玻璃窗格電燈等、並向各長警施行毒打、致將三級巡士梁立功、毆傷頭部、腿腳全傷肚腹、同時尙分別在黃浦灘閔南輪局附近、將崗警鄔金鑫毆傷頭部、巡長楊樂成在市夜崗、亦遭毆打、幸未受傷、三級巡士劉桂巖、由浴室回局、途中又被撞見、亦遭痛打、傷及頭部、總計巡士受傷者六人、而以劉郎二警爲最重、現該警等由公安局拾送閔行醫院治療、竊思水陸公安、均以保安民爲天職、自應和衷共濟、維持地方、不圖違背法紀、釀成自相毆打之舉、兩相用武、致居民驚惶、惴惴不安、當此時局不靖、滬上正在戒嚴之際、竟置地方治安於不顧、現在治安由保衛團派施崗位、暫爲維持、但此等越軌舉動、自應澈底根究、庶足以肅軍紀、而儆不法、爲特備文呈請鈞會鑒核、轉呈江蘇省黨務整理委員會轉咨省政府、調查眞相、嚴行澈究、以昭炯戒而肅軍紀、不勝迫切之至、

◉公用局整理全市電廠

▲初步計畫已告完成
▲寶明廠向閘北購電

吳淞寶明電氣公司、向供給吳淞鎭及寶山縣城一帶用電、其設備容量極小、除舊蒸氣發電機一部、早已擱置不用外、現用之柴油發電機兩部、總容量僅約一百二十啓羅華特、近來用電漸增、最高負荷已達一百啓羅華特左右、大有不能應付之勢、故擬擴充設備、以應需要、公用局因鑒於小電廠自行發電、終不及向大電廠購電轉售之經濟、且閘北水電公司、剪淞橋新電廠落成在即、與該公司相距極近、接通電綫、極爲便利、特令該公司停止擴充、仿照翔華直如浦東各公司、向閘北華商兩公司購電辦法、與閘北水電公司磋商躉電、現閘雙方磋商、條件業已妥洽、不久將訂立合同、實行躉電、而公用局統一全市電廠之初步計劃、至此可告完成矣、

◉甬同鄉會 徵求會第三次揭曉

甯波旅滬同鄉會徵求會員大會、昨日下午五時、舉行第三次揭曉、到有總隊長王伯元君、總參謀張繼光、洪雁賓、毛志毅三君、隊長陳松源、柯子佩、葉翔皋、馬省學、徐玉笙、嚴慧鋒、以及各隊隊員來賓等六七百人、開會如儀、公推陳君松源主席、紀錄趙揆一、司儀董心琴、首由主席宣告開會、並謂以同鄉之踴躍、預料徵求成績、必超出目的、(中略)徵分揭曉、計徵得四千六百零六分半、(連同上兩次共計一萬七千一百八十三分)、第一隊椒伯小學兩隊、(由總隊各贈獎分一百分、第二玉笙隊、得獎分六十分、第三延深舞卿齊椒月亭四隊、各得獎分四十分、茶點散會、(同日七時、甬籍名票友會串京劇、登臺獻藝、由盛秀會各領袖會員、分邀同鄉女界觀劇、頗形熱鬧云、

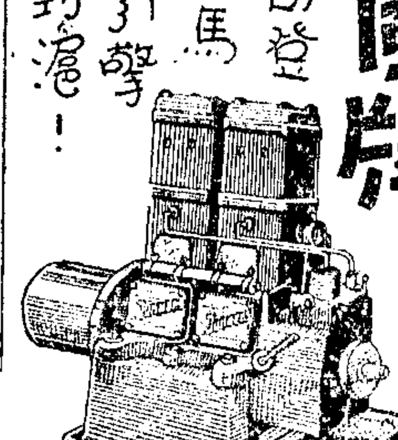

渴望甚久之……
永固牌
一雙配司登
十六匹馬力柴油引擎
已大批到滬！
八匹至一百二十匹均有現貨
一百二十匹以上至一千匹須定貨
均甚適宜
行船 發電 碾米 抽水
上海孔士洋行經理
總部設四川路二十九號 分部設圓明園路一號
開車簡便用油儉省
管理甚易毫無震動

註冊商標
CHINESE OPTICAL COMPANY
SAVE YOUR EYES
SHANGHAI
益 精
戴眼鏡爲目光計 請戴精益眼鏡
驗目準確 儀態精良 品質高尙 價格公平
是中國最先創有科學驗目合光之製鏡家
精益眼鏡總公司謹啓
上海南京路新世界東首

食品問題
解決食品問題無論居家旅行欲得適宜有益口胃之食品請向
上海南京路泰豐罐頭食品公司購選
點食……應時細點百味羅列若餅乾一種鹹甜素皆備
菜餚……山珍海味如雞鴨魚肉筍菜等佳餚應有盡有
菓類……四季名菓精製罐頭桃梅枇杷等與生菓無異

紗帶・蔴線
紗帶價目每打自三元至九元
寄費內地加一成通商口岸加二成
蔴線價目每斤自六角至一元二角
欲看樣版函索即寄
紗帶蔴線係包紮用品本廠於民國四年首先發明出品以來銷行中外南洋各島尤其廣大今因便利中國各埠顧客起見特設郵局寄售部以副欲購而無處問訊者之雅意如荷賜顧紗帶以二打起定貨欵先惠價目及郵費列下
上海增盛蔴線紗帶廠在法租界辣斐德路玉振里 電話三三七五〇號

◉路局撤換舞弊司事

▲兩枚銅圓丟掉飯碗

兩路車務處前據旅客馬友先函稱、於六月七日、由滬赴江灣、發生滬站與江灣站票價各異之事、在滬站購票時、付小洋二角、找回銅元十九枚、而在江灣、則祇找回十七枚、向該站賣票司事洪明德理論、反遭其侮辱等情、當即派員澈查眞相、據該員報告、該司事洪明德當日確有短找銅元之情事、雖未必出於有意、但事關旅客利益、及路局名譽、不能漠然置之、當即將該司事洪明德撤換、以儆效尤、又該路車務處近來關於上項舞弊情事、一經察覺、或據外人報告、經該處澈查後、即予以嚴厲之處置、不稍寬貸、藉收整頓路政之效云、

◉浦東肉業風潮尙未解決

浦東爛泥渡老白渡橋等處肉商、因爲洋涇宰作、路遠不便、衛生局通令就塘橋宰牲、但塘橋宰作尙未成立、且亦有種種不便、屢請設立於中心地點之楊家渡、置諸不理、獸醫欲省奔走、遂不蓋印、致成停業、相延至四十餘日、損失甚巨、前曾請求虞洽卿晉謁市府陳情、昨又向衛生局訴苦、尙無轉圜希望、小本經紀、資本吃盡、聞彼最後擬扶老携幼、向官廳抵死請願云、

◉濬浦局改訂發薪辦法

▲工人仍請照舊辦理

濬浦局自上月三十日派員携欵發薪、在浦江中發生刦案後、故自本月起、改在本埠漢口路國貨銀行發給、全體工人均須親至該行分班領取、時間爲二十九日(星期日)上午十時起至下午八時止、並須發還證、每人一個、上須粘本人照相、領取時簽字支付、吳淞張華浜濬浦分局全體工友得悉後、僉以此次改訂之發薪辦法、不特手續方面繁冗、且往返尤多不便、而星期日原係例假之休息、認爲剝削工友利益、遂一致議決反對、仍照向章辦理、並將要求理由具呈宋子良局長、請予收回成命、以示體恤、一面即推派代表於昨日到滬、向宋局長請願、

◉法國著名鋼琴家 華勒夫人在滬奏藝

法國著名鋼琴家華勒夫人、在歐洲音樂界負有絕大之聲譽、其盛名幾遍於全歐、夫人以游歷亞東、業已來滬、此間人士、因請夫人奏藝、以享海上人士、已定本月二十二日午後九時半、在法國總會奏技、入場劵規定四元、法國總會出售、屆時必將轟動滬上人士、盛況可以想見也、

◉阿士槍殺阿士案判決

住法新租界福開森路陳家巷甯波人邱桂泉之五歲兒子阿士、於本月二日下午六時、與乃姊在家同桌晚餐時、忽有住居附近李家宅之李阿士到來游玩、因玩弄手槍、誤傷邱阿士致死各情、已誌前報、旋於六日由包探張子櫃將李阿士拘獲、昨解法公堂請究、原告邱桂泉、由妻王氏投案稱、兒子阿士、係三房合嗣、此次慘遭被告槍殺、請求伸雪、被告李阿士、由巴和律師代辯稱、被告時常到其親戚陳家(即原告之房東)游玩、(平時非常鍾愛、原告之子、常給與糖菓吃食、是日被告又往游玩、原告之子阿士、即在被告衣袋中摸取糖菓無着、適被告之袋內、藏有手槍一支、原告之子、即取出手槍玩弄、其時被告恐釀禍端、急上前奪取、不料誤觸槍機、珠彈突出、致以誤傷、請求從寬發落、訊之被告李阿士供、民人向種花園爲生、因住居荒僻、故向友人購買手槍一支、係防身所用、此次誤傷原告之子、民人心中、極抱不安、殊深抱歉、中西官判被告李阿士姑念誤傷、從寬押三個月、緩刑一年、手槍沒收、

◉無獨有偶之旅館中自殺者

▲王子恒…李新

▲王子恒 蘇州人王子恒、年逾不惑、前曾在蘇州報界執業、賦閑已久、於上月十九號來滬、投寓於五馬路某旅社三十號房間、滿擬託人代覓機緣、以資棲身、故多日探訪親友、以遂所願、無如時運不濟、咸以無事爲辭、子恒失望之下、懊喪異常、遂萌短見、於昨日下午、潛服毒物、未幾毒發、不可收拾、經茶役察悉、亟雇車送入仁濟醫院醫治、因服毒過多、施救罔效、移時畢命、

▲李新 粵人李新、年近而立、服裝華麗、翩翩一濁世佳公子也、於前日往南京路某大旅社開就一四九號房間、不知如何、於昨晨在房內背人吞服阿芙蓉膏數錢、俄而毒性大發、呻吟牀次、經侍者聞聲、破扉而入、見桌上放有烟盒一隻、尙有稍許鴉片、深知其服毒無疑、立即飛報賬房、用汽車送入仁濟醫院療治、奈施救不及、嗣即溘然長逝、

◉海防路可疑之死屍

▲手足上有繩縛傷痕

昨日中午十二時許、滬西海防路戈登路西首、發現無名男屍一口、由崗捕報告該管捕房、派探調查、察視死者手足等處、均有繩縛傷痕甚深、遂將屍身車送斐倫路驗屍所、聽候法院檢驗後、

◉七海輪復航

本埠華商海輪停航已有三星期之久、近日福州華南大連各埠、均有大批貨待運、經滬航界電請後、昨得漢口復電、准予將廣利・華陽・嘉禾・源安・裕安・等七船、尅日開回上海、照常復業、昨日廣利已先到滬、因機件損壞、尙須修理、遲延三日行駛、而源安輪則由招商局租得、因南華貨擁、業令開航廈門廣州一路、其餘各船、在一星期後亦可陸續回滬復業矣、

◉農民神經錯亂投河

▲隣人謂爲鬼迷
▲浜內撈獲屍身

吳淞鎭北金家宅農民金培堂之子金濤生、年二十八歲、平日克勤克儉、不苟言笑、家中人均極融洽、絕無爭吵事發生、不意於數日前態度反常、神經錯亂、終日喃喃自語、謂有人向其尋釁、隣近居民、咸謂濤生必爲鬼迷、但家人等並不加以注意、詎至前日淸晨五時許、濤生忽然乘家人不備、離家出走、此事發覺後、即經家人四出找尋、毫無下落、直至昨日上午八時許、吳淞救生局巡船至蘊藻浜內游弋時、撈獲無名男屍一具、經人報知其父金培堂前往察看、認明竟係濤生之屍身、家中人以事出非常、舉家大哭、慘不忍聞、嗣濤生之屍身、由其父向救生局具領、自行備棺收殮、

註冊商標
飛雷牌
一瓶斷癮
不效還洋

中西藥製完全國貨
訓民 蔡製自由戒煙平安藥水 蔡氏
是黑籍同胞的救主
價目 大號每瓶十元 中號每瓶五元 小號每瓶三元五角 經濟試驗水每瓶一元五角
注意 無論何種戒煙藥品戒煙期內萬不能補否則煙毒封著難除立見腫症百病叢生惟蔡製自由戒煙平安藥水日飲日減煙毒淨絕後隨便能補且本藥水戒時毫無痛苦可照常辦事戒後無流弊如藥力不靈退還原洋諸君如疑信參半請購經濟試驗水試服方知本公司言之不謬也 本藥水打倒紅丸金丹等一切毒品
總發行所 上海江西路三和里中國雷雨製藥公司 電話二三〇一八號
本外埠代理處 上海先施公司 永安公司 北四川路天吉堂 杏林春藥局 東武昌路廣萬祥號
常州城內織機坊中國雷雨製藥公司分銷處 無錫城內推官牌樓誠昌貿易所及各藥房均有出售
鎭江大街屈臣氏藥房 銀山門廣元昌號 蘇州西中市屈臣氏藥房 首都下關三馬路廣萬隆號 城內國府西街美麗公司 蕪湖洋街廣發號
杭州焦棋杆街萬利大藥房 安慶四牌樓屈臣氏藥房 九江大街屈臣氏藥房 漢口歆生路仁壽里華正記藥社 南昌磨子巷屈臣氏藥房 江西高安 裕和緝記石印公司 甯波後塘街成大昌鐵行
餘姚桐江橋久和碗號 紹興小江橋順興昌磁號 甯紹台溫處總批發所 定海石灰衙頭民志藥社 大衛頭四豐蛋莊 溫州處州分批發所城內大街趙明明齋眼鏡公司 台州分批發所海門五洲藥房 石浦成泰鋼店 上底百官下市頭萬祥錢莊 平湖東門外南廊下三元橋潤和錢棧
廣州長堤大新公司 香港海傍 大新公司
附啓 時當夏令本公司備有美術紈摺扇多種隨時贈送

健腸丸
新 希世奇藥 人 利 精 胃 良
大陸健腸丸爲最新發明之紅白痢疾特要劑不論病之輕重患之新久服後即見效驗其妙處不在止痢而能將胃腸中惡濁與藥俱下或疑爲潤腸之劑實屬大誤其他關於肚痛食積腸紅泄瀉霍亂吐瀉等症亦有特殊效驗
上海五馬路棋盤街 大陸藥房總發行

◉小菜場騙案判決

▲各押四月罰五百元
▲再償還各原告十元

工部局在福州路所建之小菜場、落成後、攤販李敦生、楊阿大、向該場魚販揚言、謂欲得良好攤基、須納十金爲運動費、一時被騙者、有張裕豐等四十餘戶之多、嗣經人報由捕房、將李・楊・獲解特區地方法院訊供等情、已誌前報、昨晨爲該案宣判之期、由周翰庭長升座、飭將兩被告提案、判決李・楊・各犯十九個詐欺取財罪、每個處徒刑二月、合併各執行徒刑四月、並各科罰金五百元、此外償還各原告每人十元、判畢、被告不服、當由其代表律師范剛聲明上訴、庭上准之、遂諭李・楊・仍各交原保候核、

◉教員控訴離婚案

▲結婚迄今僅有年半
▲被告無從傳達不到

卡德路福照里一千〇十三號某校教員皖人詹效仁、年二十有七、當肄業大學時、與藝術大學同鄉女生朱愛弟由友誼而戀愛、前年十二月十九日、雙雙同赴蕪湖、舉行婚禮、旋仍來滬同居、迄才年半、又欲離婚、離合未免太速、昨晨、由特區地方法院許文鎔推事開庭傳審、被告朱愛弟不到、許推事即諭原告詹效仁曰、據汝狀稱、被告住東漢壁禮路祥善里、業經票傳、據二房東云、被告已遷移、汝知其住址否、詹答曰、被告在滬、住無定所、我與其結婚後、初住蕪湖、四月十八日、被告回母家、至八月始歸、十月其母來、偕之同去、不知蹤跡、旋悉在安慶、我往訪、被告以有職業、約二星期後回家、待至十二月、未見其來、我又往覓、則未之見、後雖接其自藝術大學發來一信、但於信內註有發信後、即將赴日求學、嗣我寄信往日本、責以不應私逃、雖得復函、亦無具體表示、且其任意揮霍、故請求離婚云云、庭諭改期再訊、

◉傭婦捲逃後之糾紛

▲介紹人謂係假賈
▲聲勢洶洶來索人

住居浦東陸家宅永安里三十二號之貴州人趙子皷、年四十一歲、向在陸家嘴英美烟廠印刷部做工、上月間因妻患病、無人照料、心擬僱一傭婦伏侍病人、事爲住於附近五福街四十二號之甯波人陳品山所悉、當向趙聲稱、渠有一婦、願介紹爲傭云云、趙允之、即於上月十九日、由陳將婦領至趙家、該婦名林王氏、亦甬人、徐娘半老、在趙家幫傭甫四日、即將趙之單夾衣四套、捲逃不知去向、趙向介紹人陳品山交涉、索賠損失未果、祗得大呼負負不已、詎事隔一月、前日突有自稱王氏親兄之王家祿者、至趙家索妹、趙大恐、密報於警察第四中隊、派警到場、拘獲王陳及另一名任新發者三人、一併帶隊、先據原告供述前情、詰據王家祿供稱、年三十三歲、甯波人、住浦西胡家木橋福惠里六十六號、業竹匠、因親妹被趙價賣與人、故向其索人、別無他求、陳品山承認係原薦、任新發供、嘉祿之妹、乃住我家兩日、後被陳品山薦與趙家幫傭等語、朱隊長以若輩形同串放白鴿、故將原被告四名、解由三區、轉解公安局訊究、

◉航船米船相撞記

出門米船周葆生、近在吳江裝載白米一百七十石來申、托經營米客銷售、內[illegible]行、派友押運來申、前日下午、駛在南黃浦、泖河相近、天時將黑、欲停駛過夜、翌日再行開申、乃該押運友以行主知照趕路行駛、且米客來信報告、日來滬市價格升漲、市貨甚少、囑從速將貨裝申銷售、可獲厚利、故囑周勿停、周以泖河東北曲灣甚多、夜間行駛尤加危險、故不肯行駛、該友堅欲周行駛、無論如何、趕駛至閔行停泊、俾先搭長途汽車到申、告知米客、以便明晨向各行出樣售銷、周見該友逼迫、祗得照常行駛、詎駛至德勝相近、忽有由申開去之松江航船、滿載貨物、帆風疾駛而至、不及避讓、兩船互相猛撞、周船船小、載貨又重、致船頭撞破、潮水侵入、把舵之夥六生、被撞落水、周見船將下沉呼救、該航船始落篷駛回援救、將周船設法拖至灘邊擱住、並放下小舢板、打撈二三小時、尙未撈獲、昨日周來申報告米客、即雇船將米卸去、以便將濕米售與糖坊、惟頭艙之米、盡行糸去、其餘中艙等米、皆受濕水、現將航船扣除交涉、索賠損失、並打撈六生屍身、刻正在交涉中、聞雙方各有理由、未知如何了結、

◉麵粉船因潮激傾覆

上海廣瑞報關行、於昨晨一時許、雇用陳阿林之碼頭船一艘、在蘇州河內裝運麵粉三百包、麩皮五百包、向外駛出、其時適逢漲水、故沿浦西方面向南搖駛、旋至洋涇浜附近、擬往浦東卸貨、比抵浦心、一英國兵艦尾梢、因受潮急影響、一時失去自主力、致向該艦尾猛撞、艦身堅固無恙、而該船即受激傾覆、所載貨物、完全損失浦中、同時又將艦後一舢舨撞沉、幸無死傷人命、聞損失甚鉅、惟貨在保險公司有相當之水險金、

◉日輪軋壞五隻船

▲損失約千金之譜

昨晨七時許、日清公司明光丸日輪、由外進口、駛至浦東張家浜該公司碼頭、正擬傍岸之際、綴駛員一時失愼、致該輪尾梢將泊於該碼頭之空碼頭船五艘、同時軋壞、計第一艘損壞梢角及水關、損失約五十元、第二艘損壞梢角水關及護欄木、損失約五百元、第三艘損壞後面護欄木、損失約三十元、(以上三艘、船主係顧海榮、)第四艘損壞後面梢角、損失約三百元、第五艘損壞艙平台、損失約三十元、(以上兩艘、船主係徐小毛、)總計五船損失、約有千金之譜、現由受害人向該輪公司當局索賠云、

◉人造絲竊案審訊記

▲朱文賢罰五百元
▲周子和宣判無罪

百老匯路寶豐貿易公司、於四月二日、將價値萬餘金之人造絲三十箱、運往太古公司碼頭、擬裝輪船至津銷售、中途失竊十箱、當報由匯山捕房緝獲竊犯張季寶・馬龍・兩名、解經法院依法懲辦、近又在閘北獲同犯紹興人朱文寶一名、據供該項人造絲售與法租界鄭家木橋街達昌報關行、每箱價銀一百四十元、捕房遂將該行職員紹興人周子和逮捕、准其交保候訊、昨晨、特區地方法院蔣之恒推事開庭提審、寶豐公司延王黼裳律師到庭聲請、除請按律究辦外、並附帶民訴、着令交還原貨、或賠償貨價三千六百元、旋由該公司經理周祥瑜證明被告周子和收贓、係據朱文寶指出、自不能任其狡賴、嗣訊據朱文寶供、向爲洋貨掮客、因有張姓將人造絲樣來託我兜銷、當時張言、彼係向拍賣行拍得之水漬貨、我乃向達昌報關行經理人羅姓兜銷、每箱作價一百四十元、談話時、周子和亦在場云云、而據周子和供、在達昌服務、該貨係前經理羅姓所購、與我無關、羅已離滬、而達昌現亦盤與嚴姓云云、並延葉茀康律師辯護、周推事核供、判決朱文賢處罰金五百元、無力准以兩元抵徒刑一日、周子和無罪、附帶民訴、應移送民庭訊理、周仍交原保、朱交四千一百元保、

◉男子投浦獲救

前晚六時許、有一狀極狼狽之中年男子、在法租界公司碼頭雇乘划船、聲言渡浦、詎甫離碼頭不遠、該男子忽將手中所携之藥一包、及形似自殺遺書者一紙、拋於艙內、遂由船首躍入浦江中自殺、幸被附近十五號水巡捕瞥見、馳往幫同划船夫將其由水中救起、因爲時至暫、得保生命、當經該捕帶至水巡捕房、訊據供稱、名祝三子、年三十一歲、高郵人、在法租界殺牛公司後面黃河路鎭安里六號內、借舖場居宿、每夜住宿費、較小客棧尤廉、祗銅元一百二十文、向賴收字紙度日、因大病月餘、吃盡當光、妻子亦逃逸無蹤、房錢又虧欠甚多、故不願在世苟延殘喘云云、至其遺書內容、別字頗多、甚爲發噱、茲摘錄數句於下、(大過子老板娘天天代(待之慢)我壞、老搶(搶之慢)代我壞(子卿也壞)二房東老二代(待之慢)我甚好、劉金榮打聽代我申(伸之慢)寃等等、捕房人員以其狀甚可憐、故酌給目前生活費若干、飭探送之登岸使去、

◉不貼印花之判罰

迎春坊悅賓樓菜館・鐵馬路老湧和綢布莊・北河南路正和生溪記酒行・等、因發票不貼印花、福裕里金第新會樂鳳君・翠玉坊紅娟・汕頭路麗情・等、因局票不貼印花、被工部局律師控告、昨日(十四)上午九時、經特區地方法院羅人驥推事開庭集訊、據妓女金第等訴稱、因不知局票須貼印花、悅賓樓等三家商店、發票不貼印花、當係誤犯等情、當經羅推事判諭、悅賓樓等三家商店、發票不貼印花、各處罰金三十元、金第等均免處罰、仍着嗣後於代客發送局票前、務使發票之客、先貼印花、再行代客發送、不得違玩、

◉工人患心臟衰弱而死

日前午後七時、有一形如工人者、倒臥於北蘇州路附近、二零三四號華捕巡查經過、當將其車送仁濟醫院醫治、據醫生云、該人心臟衰弱、恐難醫愈、旋果斃命、由醫院報告捕房、派華探前往調查一過、將尸體舁入斐倫路驗尸所、昨由特區地方法院、委派郭檢察官莅所驗明尸體、西捕頭稱、死者並無家屬到來、請交普善山莊領殮、郭君遂諭驗明死者委係生前因病致死、尸交普善山莊收殮、

◉無名迷路女孩待領

市公安局昨據第一區第一所送來在蓬萊路查獲無名迷路女孩一口、詢其姓名年籍及家庭狀況、均不能答、查該孩年約四五歲、白圓面孔、散髮、身穿白斜紋布褂、紅色條子布褲、紫色綫襪、花直貢呢鞋、現將該孩暫送新普育堂留養待領、

◉天氣報告

徐家匯天文台昨日下午四時三十分氣象預報云、天氣陰溫而多霧、上海及揚子流域有雷雨、低壓在旋風圈繞之中將過鎭江之北、山東有東北風、南方海濱則有大霧、風和而無定向、問過無風區域、又昨日下午三時前二十四小時內本埠氣溫最高八〇・一、最低七二・八、去年同日最高八四・二、最低六八・七、

來函

敬啓者、茲閱本月十四日貴報本埠新聞欄、載米店短少斤兩之爭執一事、查敝號買賣、向以信用爲主、從無故意短少斤兩情事、此次與春源猪行交易、因車夫在途翻車之故、致生誤會、業經雙方諒解、照常交易、事關小號營業信用、特此請求更正爲荷、南市同德祥米號啓、六月十四日、

教育消息

要聞

蘇教費委員會

江蘇教育經費委員會第二十次會議紀錄於六月十二日下午三時半、在教育廳會議室舉行、情形如下、

▲出席委員 柳詒徵 俞復(教育部代表)吳敬恒、陳和銑、鈕永建(楊新復代表)高陽、馬客談、汪懋祖、張乃燕(劉藻彬代) 葉楚傖、陳其采(陳樹年代)列席者、俞慶棠、劉勳麟、李家翰、薛逢猷、鄭通和、段育華、主席葉楚傖、紀錄韓籍青、主席恭讀總理遺囑、

▲報告事項 一教育部公函關於京滬兩市區內屠牙稅管理問題與江蘇省教育經費問題一案、經行政院復議將議決分行知照、一江蘇省政府公函關於忙漕項下劃分教育經費及復議田賦撥款劃分辦法各案、議決請維持原案等由經省政府第二九二次會議議定辦法錄案函復查照、一江蘇省政府公函准函以第十九次會議議定、本年度收入短絀商請財政廳墊撥三十萬、以資救濟、當經第二九三次會議議決照轉財政廳函復查照、一江蘇省政府公函准教育部咨復江蘇屠牙兩稅在省教育費未另行籌定以前、仍准充省教育專欵函復查照、一江蘇省教育廳公函送十八年度各省立教育機關臨時費支配情形請查照、一江蘇省財政廳長函復本日開會派陳樹年代表出席、一國立中央大學張校長函復本日開會請劉藻彬代表出席、

▲討論事項 一江蘇教育經費管理處函請轉商財政廳迅撥省庫補助三十萬以資維持案、決議、函省政府商催財廳迅撥、一江蘇教育經費管理處函知各校臨時費無法支付、可否請教廳通知各校將學宿校產農產等費結數報解藉資抵補案、一汪委員懋祖臨時提議十八年度各校學宿費收入、仍照第四中山大學頒定學宿費支出辦法辦理案、以上兩案合併討論、決議、(一)十八年度學宿費准核實報銷、(二)十八年度臨時費、俟借到的欵再行撥發、(三)實有急切需要而無學宿收入之各學校及教育機關其臨時費酌量先發、一十九年度省教育預算大綱案、決議、收入方面除照十八年度收入預算數列入外、增加下項各項、(一)田賦漕附增列二十八萬元、(二)屠牙兩稅增列八萬元、(三)學宿費增列一萬九千元、(四)省庫補助列三十萬元、(五)財政部歸還舊欠列二十萬元、以上共較十八年度增加八十七萬九千元、支出方面、除照十八年度支出數照列外、增加下列各項、(一)各學校自然增級費列十四萬八千元、(二)留學經費增列十萬元、(三)鎮江民衆教育館經費列九萬元、(四)鎮江公共體育場經費列六萬元、(五)中小學事業費增列十萬元、(六)預備費列三十八萬一千元、以上共較十八年度增加八十七萬九千元、(附註)原有社會教育事業之自然發展費及國學圖書館增加費在預備費項下儘先撥發、一決議、十九年度各校學宿等費已列入預算收入門各校、不得挪用、否則由各該校長自行負責蒞選、一決議田賦漕米教育專欵既經劃分應保障其獨立、請由財廳通令各縣財務局長負責照繳、不得挪用、下午六時五十分散會、

◉蘇教廳施行初步義務教辦法

▲呈請省政府核辦

江蘇省教育廳呈省政府呈文云、呈爲擬具初步義務教育暫行辦法、仰祈鑒核事、竊查第二次全國教育會議議決義務教育方案、內載擬在五年內完成全國訓練師資的機關、並且在同時期內開辦城市及鄉村義務教育實驗區各一千五百處、使全國各重要縣分對於義務教育都可以開始、作小規模的試驗、以後逐年推廣、到第二十年末、全國一律實施、四年的義務教育等語、原案於培養師資、增加教室、及經費預算等計劃、至爲周詳、職廳詳加考慮目前本省失學兒童總數、約在百分之八十以上、雖小規模之義務教育實驗區、或可逐漸實現、惟以師資經費、兩感缺乏、成立亦自不易、況實驗區以外之兒童、其數奚止倍蓰、若必待二十年以後、全國始一律實施四年義務教育、在二十年之內學童全體之損失、已屬不貲、擬在參照英國日本施行義務教育已往之歷史、先行試辦初步義務教育、每日授課二小時、三年以後、即爲義務教育修了期以後、修業年限、逐漸加長、俟至第二十年末、實施四年義務教育之期、使此項學校之年限、在與四年正式初級小學相等、既於法令不相違背、即辦理亦較易行、職廳前此開第二次義務教育委員會時、當將此項意見、提出討論、業經議決一致通過、茲復本此意旨擬定暫行辦法如干條、是否有當理合檢同原提議案及辦法各一份具文、呈請鑒核訓示施行、謹呈江蘇省政府主席葉、計呈議案辦法各一份、江蘇省教育廳廳長陳和銑、

▲江蘇省試行初步義務教育暫行辦法

(一)爲試行初步義務教育計各縣區就戶口繁盛之處、劃定區域、先行試辦、(二)前項試辦區域劃定後、應由教育局調查學齡兒童、並擬具逐年設校之試辦計劃、連同預算、呈由縣政府轉請教育廳核示、(三)前項試行初步義務教育之學校、暫名爲簡易初級小學校、(四)簡易初級小學校應招收十歲左右不能入正式小學之兒童、(五)簡易初級小學校之主要學科爲黨義國語算術常識四種、(六)簡易初級小學校每天每級應授課二小時、每年合計五百小時(三萬分鐘)(七)凡入簡易初級小學校之兒童、以能修足一千五百小時、(九萬分鐘)即爲義務教育修了、(八)簡易初級小學校每級兒童數以五十人爲準、(九)簡易初級小學校之教員、以每員擔任三學級爲原則、(十)簡易初級小學校教室、應採用莚棚制、(十一)簡易初級小學校校舍、應利用廟宇祠觀及一切公共場所、(十二)凡在試辦區內之兒童、應由教育局會同公安局於開學前按名通知兒童家長促令入學、(十三)凡兒童家長於接到前項通知後、至開學時、仍不履行者、應由學校通知公安局會同該管閭長前往勸導、(十四)凡受勸導而仍不入學者、應由教育局稟商縣長傳知家長、嚴加訓戒勒令入學、(十五)本辦法由江蘇省政府委員會議決公布施行、並咨送教育部備案、

◉投考大學者注意

教育部頃將已准立案、及令停閉之大學、統計公布、俾暑期投考大學者、知所選擇、而免貽誤、茲將教部布告錄下、

案查私立學校規程第二十八條規定、(凡未依照本規程呈准立案之私立學校、其肄業及畢業生不得與已立案學校之學生受同等待遇)、是學校立案與否、關係於學生自身利害者至巨、在大學尤爲切要、學生投考學校 應各慎自別擇、上年五月間、本部曾經剴切布告在案、近查未立案各校學生 其未畢業者 每因轉學無從、中途廢學、其已畢業者、亦常因畢業資格、不合法定、關於公務員考試律師、甄拔醫生營業許可等、輒被剝除 往往追悔莫及、現在暑期將屆、合將已准立案及已令停閉之私立大學暨獨立學院 開單列後、俾衆周知各生投考時、務宜詳加審慎、幸勿自誤、特此布告已准立案之私立大學暨學院如下、(廈門)廈門大學、(南京)金陵大學、(上海)大同大學・復旦大學・滬江大學・光華大學・大夏大學・上海法政學院・中國公學・(北平)燕京大學、協和醫學院、(天津)南開大學、(蘇州)東吳大學(武昌)武昌中華大學、已令停閉之私立大學暨學院如下、(上海)東亞大學・華國大學・光明大學・建設大學・新民大學・上海文法學院・上海藝術大學・中華藝術大學・羣治大學・

◉教部視察南通大學

私立南通大學校董會呈請立案、已經教育部批准、惟學校准否立案須經一度考核後、始能決定 教育部頃已聘請中央大學農學院院長王善佺 浙江大學教授陳慶堂 教部醫學教育委員會委員金寶善 會同本部職員沈慶熾前往視察私立南通大學 不日即將出發云、

◉南中失愼詳情

前晚八時許、八府塘南京中學第二院宿舍內以電燈走火 忽然失愼 頓時火光燭天 不可嚮邇、該校亦校長暨全體教職員、即刻赴場維持、並飛電第四警察局第四分所報告各路消防隊、迅來施救 學生等二百餘名正在自修時間 尚無措手不及之虞、第一院教職員及學生聞訊亦紛紛馳至參加撲滅、幸以救濟迅速、僅燒燬平房十六間、約歷一小時之久、秩序完全恢復、該校長當夜召集緊急校務會議、已擬定具體善後辦法、翌日即照常上課云、

◉武昌大學設科學講座

中華教育文化基金董事會 以國立武漢大學辦理尚稱完善、上年度會在該校設置物理化學植物三講座、分別由該校教授潘祖武王星拱葉雅各擔任 茲文化基金會又函該校、請自本年八月起 再添設生物講座一席、教授俸給及設備、概由該會擔任、武大王世杰校長據函後 已商定由動物學教授何定傑負責、聞已將何博士履歷函復文化基金會審查送聘矣、

◉皖省程教廳長在蚌視察

皖省教廳程廳長、前日請假赴申就醫 茲聞程廳長病已痊可、已致電該廳、准日內回皖、現已到京向國府陳述本省教育狀況、昨日且有電致秘書謂已赴蚌埠視察鄉村師範校址、本月十四五日即回省、

◉南滙周浦學校近聞

南滙縣立周浦小學、自盛劍虹君長校以來、會參與該縣中小學校各種盛大之比賽會、去夏之學校行政及上月之常識展覽會、均獲首獎、上週之全縣國語演說競賽會、聞該校學生顧龍根第一、馬錦桃第四、合併總分又得第一云、

本埠

◉教部嘉獎滬市會考

▲辦法略加修正

上海特別市教育局爲積極舉辦畢業試驗、對於本屆高中初中與小學舉行會考 曾將此項監試會考辦法呈報教育部、昨教部指令該局云、呈件均悉、該局爲考查學生畢業成績起見、擬自本學期起對市區內中小學畢業、分別規定試驗及會考辦法、用意甚善 惟查核各項辦法尚有須加修正之處、(一)高級中學普通科畢業試驗應監試之科目、除國英算三科外、所有物理化學生物學三科並應監試、以示注重自然科學、而免向來忽視之弊(二)職業學校(體育學校在內)畢業試驗之監試科目、應爲其所專習之學科、(三)初級中學會考科目中自然科之重要性百分比似嫌過輕 茲酌定各科之重要性百分比如下、

科目	百分比
黨義	四
國文	二四
英語	一八
歷史	九
地理	九
算學	二〇
自然	一六
合計	一〇〇

(四)小學會考限於修滿六年之高小畢業生 考試方法宜多採用測驗式 (五)未立案之私立中小學本屆畢業生 固可允其參加會考、但一面仍應嚴催各該校遵章立案、否則下屆畢業生即不得參加會考、上列各點仰即遵照修正、件存、此令云、

◉初中

會考監試閱卷員職務一覽

上海市教育局初中畢業會考監試閱卷人員對於試場科目、業已分別認定、茲錄如下、第一試場(廣肇)(機關)教局周尙(閱卷科目)歷史、張天思地理、張惠寶歷史、澄衷柴黎光英文、朱仲銘歷史、建國孫振憲自然、趙鑒歷史、務本吳蒙邏地理、敬業朱廷俊自然、吳淞姚文訓數學、鄭逸秋歷史、市北趙繼承國文、廣肇薛沛韶自然、戴玉衡數學、吳佩深英文、中西李徵地理、滬江宋文翰國文 復旦徐宣鐸英文、光華未到、第二試場(民立)教局唐守謙英文、張端珍英文、立羣少偕國文、楊嘉寶數學、張鑫長英文、民立女中孔君甄數學 張維新、務本陳定秀地理、敬業朱詳佑英文、鈕長耀黨義、南洋李傳書自然、浦東丁紹桓地理、胡景遠英文、市北張宗藩國文、君毅周僕仙英文 劉舜徽國文 滬江邵鳴吾英文、市黨部朱家讓黨義、復旦黃伯豪數學、光華未到、第三試場(大夏)教局傅復天國文 李大超黨義 戴頌數學 君毅周雍南數學 中西陸朱瀾貞自然 陸規亮歷史、建國姜文寶黨義 務本朱鏡冰英文、吳景遠地理 大夏吳謂澄英文、會廣興自然、劉逸青歷史、吳淞厲小通歷史、市北余天希英文 滬江殷仁德自然、市黨部汪亦蘭黨義 民立女中袁修安地理 復旦楊祚璋英文、南洋葛嘯庵國文 光華未到、

◉市教局長

對監試各員將贈紀念品

市教育局此次舉行高中監考及初中暨小學會考範圍極大、除委派局內職員充任外、復聘請局外人員襄助一切、惟監試閱卷事務殷繁、雖本市教育界對於教育局舉行會考均深表贊同、願爲服務、而陳局長除表示感謝學校方面合作外、一俟考試結束、將酌贈紀念品、以酬各位辛勞云云

◉市小學畢業禮之籌備

上海市教育局爲舉行小學聯合畢業典禮經派定委員組織籌備委員會負責進行、該會於日昨開第一次會議、出席張邵千・邵名鶴・唐敬修・彭延勳・姚校碧、主席張仰高、行禮如儀、議決、(一)日期定六月三十日上午九時 (同時舉行音樂會)、(二)地點定閘封路更新舞臺、由張仰高接洽、(三)典禮順序、(一)開會奏樂、(二)唱黨歌、(三)向國旗黨旗及總理遺像行三鞠躬禮、(四)主席恭讀總理遺囑、(五)主席報告、(六)頒給畢業證書、獎樂、(七)頒給獎狀 (八)市長訓詞 (九)局長訓詞、(十)校長代表訓詞、(十一)來賓演說、(十二)畢業生代表答詞、(十三)攝影、(十四)禮成奏樂、(四)接洽音樂隊、由局備函、(五)東請市長及各機關、由局備函、(六)指令校長代表、呈請局長指定、(七)指定學生代表、呈請局長指定、(八)擬定職員、司儀王晉琦、紀錄姚賡夔、招待章夫南、沈玉光、程雲、屠哲梅、徐始君、王克永、幹事鍾士傑 曹震、陳瑞志、顧會宏 張惠賚、(九)標布徽章由彭延勳負責辦理、

◉市教局定期舉行音樂會

▲六月三十日上午在閘封路口更新舞臺

上海市教育局昨日訓令滬南閘北二區市立各校及私立廣肇女小・愛國附小・愛羣附小・明德附小・通惠・湖州小・尙公・濟心附小・南洋女中附小等十校云、爲令遵事、查本學期應聯合小學校舉行音樂會、業經本局派員組織籌備會着手籌備、茲據該籌備會呈報、舉行音樂會期決定在六月三十日上午九時起、地點決定在閘封路口閘北更新舞臺、各校參加該會之節目及歌曲、應儘六月二十六日以前報會、以便審核並編排順序音樂歌譜即分發各校、預爲練習等情、據此、合亟檢同音樂會歌一紙、令仰遵照辦理、此令云

◉縣教育會

今日舉行各區代表會

▲推選研究主任

上海縣教育會昨分函各區代表云、逕啓者、本會附設之研究會由各區代表除第一區外均已報到(茲報據第七次議決案、定於六月十五日(星期日)上午十時、召集各區代表舉行大會、推選研究主任三人、及副主任六人、務請各代表準時出席、以利研究、是日並舉行第八次執委會及研究會、討論一切事宜、務希光臨爲荷、

◉民衆藝術會今日開幕

▲地址在邑廟內園

上海市教育局主辦之民衆藝術展覽會、籌備數[illegible]園、深夜布置、惟因出品過多、所有房屋不克陳列、故有一部份之國畫陳列於書畫會、現定於今日下午二時開幕、舉行典禮後即行開放、任人參觀、會期共十日、每日上午十時起至下午六時止爲開放時間、聞此次不特出品種類甚多、即名家作品亦殊不少云、

◉暨大商院今日十週紀念

國立暨南大學商學院、今日舉行十週紀念慶祝典禮、上午九時起、全體教職員學生在院舉行紀念遊行、其排列、一・童子軍、二・來賓、三・新舊教職員、四・舊同學、五・高中商科 六・商學同學、推鄭校長爲總指揮、遊行畢、行升旗禮、攝影、進大禮堂、行慶祝典禮、禮節如儀、鄭主席致開會詞、楊院長報告本院情形、籌備主任報告、籌備經過、讀祝詞、請來賓演說、唱校歌、院歌、由該校西樂隊出場奏樂、下午一時起之遊藝會、除團體表演外、又加入崇德女學・強華女學・美社等、該籌備會昨日又接司法院長王寵惠來電道賀、訓練總監何應欽電告派軍事教育處長王澤民代表前來、各地畢業同學會、亦均推定代表參與盛典、連日接到之賀禮・祝詞函電・尤應給不暇、今日之盛況、必極熱烈云、

◉陳市教局長代表

教部出席暨大商院紀念禮

市教育局陳局長昨奉教部令派於六月十五日上午十時赴國立暨南大學代表教育部參加該校商學院十週紀念典禮云、

◉教部阻止

復旦開辦國防化學科專

▲謂爲易滋流弊

上海復旦大學、對於提倡科學、素熱抱忱、爲之創辦心理學院名震海外、啟吾國教育史上之新紀元、現因列強均準備毒氣戰爭、軍事化學、研究日精、毒藥利用、有增無已、遂仿歐美之成規近感國內之需要、故有籌辦國防化學專科之籌備、延聘碩學、担任講授、藉以鞏固邊疆、禦防海侮、造自衞之人才、作對外之準備、其用心頗苦、自滬粵平津各報披露此項消息後、引起海內外各界之注意、曾馳函該校、表示熱烈之同情、加以讚許者 都凡百餘起、其願往肄業 研究此項科學者、亦有數十人、該校深感各方之愛護、因此益加奮勉、除呈部備案外、並積極籌備 不遑餘力、復向國外購得各項儀器設備、先後運到校中、俾便屆時應用、近接市教局訓令謂奉教育部訓令開辦國防化學專科、易滋流弊、着即取消云云 該校受此意外打擊、於是籌備熱烈然心之暑期國防化學專科、迫於部令威嚴、不得不暫告停頓矣、

◉勞大教職員全體大會

▲反對教部停止招生

▲電請籌備委員援助

此次教部令國立勞動大學停止招生、全校教職員會推派代表五人赴京請願、迭誌各報、前日又開全體大會、計到一百五十八人、(原有一百七十一人)首由主席報告教部停止招生經過、旋一致議決、(一)發布宣言、反對教部無理停止招生、(二)請學校繼續進行招生、(三)電請該校籌備委員蔡孑民先生李石曾先生張靜江先生褚民誼先生嚴愼予先生等十一人援助、(四)電赴京代表積極進行 (五)發行三日刊、公布校務及發揚勞動教育(六)組織委員會、推行以上決議各案並代表全體職員全體應付臨時發生事項、至該校校務 一切均照常進行云、

◉東亞體專新舍落成典禮

▲陳局長給憑張校董給獎

本埠盧家灣魯班路草鞋街 東亞體育專科學校、昨日上午九時舉行新校舍落成典禮暨本科第十一屆學生畢業典禮、時正大雨、教育局長陳德徵、市黨部代表吳伯匡、校董張之江王壯飛王豐穀等、來賓潘仰堯姚雲甫等、俱冒雨前往、與該校教職員男女學生三四百人歡聚一堂、開會如儀、主席陳夢漁報告畢、陳局長致訓詞力詆各學校及從事體育者所犯之通病指示正當之途徑並以爭去遠東運動會國恥之責任、加諸本屆畢業諸生、措辭懇切痛快、次由市黨部代表吳伯匡訓詞、大意謂、中國體育百端待舉、正如荒地待墾、願畢業諸生抱犧牲精神去開墾、再次校董張之江訓詞述赴日參觀遠東運動會之所得及感想、以激勵畢業諸生、努力提倡體育、尤應注意國術長跑等項、辭畢下屆開會有良好之成績表演、訓詞至此即由陳局長發給畢業證書、復由張校董發給鄧志明君獎旗、鄧君參加全國運動會、以並紀錄獲得八百米錦標、故該校校長獎旗嘉許也、其餘教職員來賓及學生均有極扼要演辭 遂至下午六時開盛大之遊藝會、表演頗多精彩云、

◉福慈小學開游藝會

法租界太平橋福慈小學爲籌募基金、於今日在寗波同鄉會舉行游藝會、佈置就緒、除本校學生表演歌舞外、尙有各團體參加表演游藝、故外界購券者殊形踴躍、

◉公時學校在滬籌備近訊

蔡公時烈士死難後、其夫人郭景鸞女士發起創辦公時學校、赴南洋羣島勸募基金、自客歲四月離國、歷經英荷所屬二十餘埠、備受各埠僑胞歡迎、資助成績甚佳、現於月前返滬 初本擬將該校建築於首都白鷺洲、剌又變更計劃、將首都公時學校籌備處、移設上海福煦路多福里二百五十二號、閘北上海市政府已允於上海中[illegible]校、近日籌備進行、頗形忙碌、聞決定本年暑假後、先行開辦中學、俟校址擇定新校落成後、再行擴充、

體育

◉「遊日專號」之發行

攝影畫報發行五年、素以印刷精良、材料豐富見稱、聞第二四二期爲「遊日專號」、業已出版、篇幅特加、該報林澤蒼赴日觀察所得之報告、并有特攝之照片數十幀、附有詳細說明、頗爲名貴、體操尤爲特別、文字有日本之教育、風俗、生活、趣聞等、函索每份附郵四分、寄大馬路五十六號即贈、

◉徽州旅滬同學會茶話會

徽州旅滬同學會、於日前假江灣復旦大學開茶話大會、雖本學期行將終結、會員預備大考甚忙、然到會者達四十餘人 極形踴躍、對於組織升學指導委員會事、討論甚久、結果公推章鎔新君負責組織、下學期來滬升學之同鄉、可直接至大同大學章處接洽、至於本期會刊、現已付梓、約一星期後、即可出版、

◉遠東運動會

中華籃球隊失敗之研究

(許民輝)

▲全隊弱點……和盤托出

▲日菲戰法……詳細討論

—願我中華隊員及練習籃球者細讀之—

出席第九屆遠東運動會之中華籃球隊、以南開五虎爲根本、彼等早已名震全國、會一度擊敗菲島名隊、再加以北平三傑、上海・天津・之陸・姚・國人莫不以爲此次遠東錦標、必有把握、豈料初敗于日、再敗於菲、四戰四北、眞是一敗塗地、誠出吾人之所料、亦開我籃球隊自有遠東運動會以來無限恥辱也、其所以失敗之原因、雖甚複雜、茲就鄙見所及者、貢獻于熱心籃球諸君、亦所以望于各隊員領袖有則改之、無則加勉之意也、茲特分別論之、

(甲)前鋒

中鋒劉建常善跳、其跳球時常得球、惟屢次將球拍向一處、爲敵人察覺、故球亦往往落于敵人之手、劉本一員猛將、惜其球術有意到與不到之分、有時可以出神入化、有時則毫無精采、連戰四伏、均未見其一顯神通、其胸在跳球後、即退居保守地位、其進取遲慢、有時得指導員或隊員之興奮劑、則其球術頗有可觀、然不久即又依然如故、

右鋒唐寶堃活潑敏捷、人所共許、惟慣球至籃底、然後投射、日菲深知此人之技、早已派員監視、故無術可施、同隊者、亦爲他人看守、乃不得已而用遠射法、惟其平日對于遠射、甚少練習、故多不命中、指導員及隊員莫不以其爲好出風頭、因而怨責、而唐・則以爲在此種情形之下、既無傳球之可能、而敵隊又堅守城池、除遠射外、實無別法、故各執一是、聯絡工夫因而大差、故隊員精神亦因之不可、唐雖不能免于批評、然實則訓練方法不良有以至之也、唐之對於體育精神、平素甚好、惟在我國第二次與日比賽時、曾二三次不顧球、而用陰謀傷人、此雖因日評判屢次無故罰球、有以激憤之、然未始于其人格上、有美中不足之憾也、

左鋒姚恩漢、長于籃底提射、惟此次日人監視森嚴、不能稍近、而其身體甚短、又自知其遠射不靈、故得分之機會甚少、往往將球向後傳、亦出於不得已也、

左鋒魏遂雲、原是候補員、各次比賽、加入甚少、第二次與日本再賽時 憤評判之不公、球出界時、得球後、竟向檢察員面部擲去、第一次爲其避去、不旋踵、第二次則乘其不備、再擲之、中其腔部、檢察員欲與之理論、停觀者以足踢之、回頭時不知是誰所爲、幸將完場、否則恐不免發生糾紛、評判員之不公、無人不憤、若以隊員而有如此舉動、大失其代表吾堂堂中國人格、

(乙)後衞

我隊後衞、注重保守距籃下十五尺以內之地、惟菲日投射、大多數在二十尺至三十尺之間、而我隊所用五人聯防法、前鋒三人、約在中線上、菲日前鋒 一破我第一防線、即施行遠射、且其命中者不少、故我後衞、不能不出而奪之、於是籃下空虛、敵人有隙可乘、故亦不行、後衞進退維谷、陣勢大亂、雖有李國琛・劉冠軍・亦莫能與及易以陸鍾恩 則害於衝鋒、廉有建樹、惟聯絡工夫欠佳、數度失大道、往往回救不及、故得不償失、中菲第一次戰、本有極好機會、分數常不相上下、及至最後數分鐘時、我後衞兩次犯規、球均入籃、且被罰二次、亦均命中、共失八分、否則我隊早已獲勝矣、

(丙)全隊

以全隊而論 五人聯防工夫、尙須改良 並宜練習純熟、其第一度防線、宜退後數尺、第二度防線、宜進前一二尺、使敵人雖攻破第一防線、亦不至陷於危險地位、且敵隊第三人潛入第一防線時、前鋒必須有一人隨後監視之、第四人潛入時、第二前鋒監視之、及其五人進攻、則第五人亦需監視之、庶可無虞、若第三四人既穿過第一防線、而仍死守前方、則敵衆我寡、未有不敗者、以遠東四戰而論、我隊左右二前鋒、均無近籃投射之機會、故第一二三次之戰、唐姚二將、並無成績可紀、其第四次唐寶堃所以能獨中九球者大多數皆由於遠射之功、故遠射練習、不可輕看、倘遇敵人閉關自守之時、亦不得不一用也、我隊第二次與日本再戰、上半時我隊以二十一與十一之比大敗、下半時、乃改換陣線、全用候補員與之比賽、而分數反續漸增加、其最接近時、不過相差兩球、卒又將正隊完全換入、終以二十一比三十七 敗於日 此更足以證明其正隊進攻之不得法也 唐姚二人 善於短傳及籃下投射、迨至進無可進、傳亦四顧無人可傳、然後遠射、在此轉瞬間、敵人早已回防、或爲人奪去、或爲人所攔、故不能入籃、副隊則未受嚴格訓練、聯絡工夫大不如正隊、然其乘機遠射 則較正隊速而準、此雖個人表演爲多、然以日隊陣法論、其弱點正如我 故用遠攻法頗得手、若以球藝論、副隊實不如正隊、然在第二次與日比賽時 副隊所用方法、可謂適中肯要、而正隊則以中鋒劉建常之進退遲速爲標準、稍劉進速 則得分之機會多、劉進遲 則得分之機會少、若劉退守、則幾無得分之希望 惟此君往返留於後方 吾隊焉得不敗哉、

又觀吾隊四戰結果、

(中—日)

第一次 二十四—三十九

第二次 二十一—三十七

(中—菲)

第一次 三十四—三十九

第二次 四十三—四十八

則知日人注重防守、其後衞二人、不輕出戰、吾隊所得分數、不過二十四與二十一而已、菲隊則不然、其進攻也、或以四人 或以五人、故其內部稍空、吾隊得分數亦較好、乃有三十四與四十三分、最後一次、幾敗菲隊、此可見吾隊人材不弱、惟知己而不知彼、得一種方法、則自滿自足、以爲操必勝之券 不願再加詳細研究 遇敵隊於不意、所謂滿招損者、誠可爲吾籃球隊鑑也 嘅、往者已矣 來者可追 五人聯防陣法 破之者尙有轉身擬傳法等、深願吾籃球隊諸君、若仍用此法防守、則以須徹底研究 使敵人無隙可乘、而我之進攻法、亦必力求精到、使敵雖有鐵壁銅墻、亦莫能禦、夫如是、不特可以據東亞、即歐美列強、亦不難稱霸、是所厚望者焉、

◉今日排球錦標決賽

▲甲組一二時起賽

▲乙組一三時作戰

上海排球聯會甲乙兩組錦標賽、轉戰迄今、淘汰殆盡、僅存精英、爭得決賽資格者、甲組爲大夏與南獅、乙組南獅復廣、於今日下午二時起、在籃球房作最後之戰、以定錦標之誰屬、按上述四隊、實力均極雄厚、處此存亡關頭、各方當具全副精神相搏以圖此一着也、秩序如左、

(一)大夏對南獅 (甲)二時 裁判員李飛雲

(二)復廣對南獅 (乙)三時 裁判員蔡天戈

▲昨日複賽結果

南獅勝廣肇(乙) 二十一對一五 二十一對八

復廣勝之光(乙) 二十一對一三 二十一對九

◉明大網球隊來華日期

▲十九日可抵滬

日本明治大學網球部中國遠征隊、定於明日(十六)由橫濱乘淺間丸啓程來華、計有松中部長松尾岡本藤若兄弟相良菸妹等一行八人、預計行程、十九日即可抵滬、聞該隊抵滬後 將與本埠網球界作友誼比賽、並擬轉道赴漢一行云、

◉兩信託公司之乒乓戰

通易乒乓隊與中央信託公司乒乓隊、於十二日晚、在通易信託公司、作友誼比賽、兩方工力悉敵、精彩互見、尤使觀者眉飛色舞、掌聲不絕、結果中央隊以四比三獲勝、

平津近在咫尺

君亦有事於平津否？
君欲洞悉平津現狀否？
君欲推廣營業於北方否？
君願北方民衆盡爲主顧否？

則平津近在咫尺、君自不難隨心所欲、如願以酬也。

有一於此・請即訂閱・或登廣告於我國北方報界後起之秀

庸報

庸報雖新・實則編輯之得體・持論之公正・消息之靈敏・紀載之詳盡・與夫銷數之大・廣告效力之宏・在在足與資格最老之大報相媲美・

廣告登戶一覽

1 中華書局有限公司 2 商務印書館 3 廣生行有限公司 4 冠生園 5 三友實業社 6 陳嘉庚公司 7 老晉隆洋行 8 [illegible]公司 9 第威德製藥公司 10 唐拾義父子大藥房 11 姚佐頤大藥房 12 南洋兄弟烟草公司 13 惠羅百貨公司 14 美國通用汽車公司 15 柯達克 16 桂格麥片 17 勞氏白玉霜 18 韋廉士醫生藥局

以上各公司均爲本報常年廣告戶◦

[illegible]

庸報館謹啟 天津法租界卅一號路

備蒙訂閱或惠登廣告請與上海申報館內本報代理人廣告社接洽爲荷

萬國九洲第一靈驗耳聾聖藥

京都天寶齋〇謹告同胞〇耳聾症皆由腎水耗虧、或因火上炎、或因鬱火傷肝[illegible]

京都天寶齋啓

白帶

體虛白帶丸 ●二盒全愈 ●永不復發

千金調經丸 ●通經活血 ●易以受孕

兩天癬瘡水 包愈

請解毒片

濟生老藥房

痔 一服斷根

上海縣註冊農商部給獎

續嗣聖藥 男子九醜丸

疥瘡

介紹花柳專家 何君葆初

何葆初醫生 日夜送診 金洋一角

申申醫院 院址[illegible]

介紹人 林康侯 褚民誼 蔣夢麟 胡適 顧孟餘 胡厚卿

申報緊要分類廣告

徵求

陳阿雪鑒
沛幼由父母命媒妁訂婚……

高幼如兄鑒

欲成大力士者鑒

重金收買西書
大成書店　北四川路寶興路口購價特別加優

招請男女推銷員

有意印刷業者鑒　穩可獲利

遺失

遺失支票聲明作廢

遺失圖章

遺失莊票聲明

遺失聲明

保險單被焚聲明

遺失田單聲明

聲明

脫離關係聲明

啟事

聲明退保

退保聲明

受讓股票聲明

費席珍律師證明李素貞與曹姓脫離家屬關係啟事

餘姚陳和生父子脫離關係啟事

和等聲明產權啟事
律師代表郁坤

律師汪有齡代表揚州周五常堂永吉恒鹽號債權團啟事

律師汪有齡代表揚州周五常堂永吉恒鹽號債權團揚鎮債權團通告

羅家衡律師代表周五常堂駁覆汪有齡律師代表揚州永吉恒鹽號債權團反對周五常堂變賣產業啟事

江蘇上海地方法院公告

周五常堂清理處召買下開產業

教育

免費商業函授
中英文 上海派克路……

傳授種菇

秘訣公開　附贈種法　奉送蘇菇種

世界魔術學院

家庭職業

實用工藝

法文文規歸納表

公和製銅廠

莫干山鐵路旅館
電燈浴室　游泳池　交通便利　杭州城站乘汽車直達山脚換轎抵館　房價便宜　網球場　飲食清潔
詳章請向滬杭車務處或本旅館函索

一瓶全愈花柳下疳水

三日全愈癩疥瘡藥

遺精立止

一笑散　喘咳散

美

奇異全鋼冷櫥

所有機械全藏在頂不占潮濕塵垢

G四十號櫥式

美觀耐用簡便經濟沉靜都不可及
奇異冷櫥大小俱備現銀或分期交付皆可
請趁此時採辦則立能應命
冷櫥陳列處
上海電力公司　南京路樣子間沙遜房子
奇異冷櫥樣子間　南京路九十六號圓明園路一A
英國通用電器公司　南京路一號
萬泰洋行　圓明園路七號

駐華總經理
慎昌洋行
上海及各外埠

胃氣一咳嗽

南無阿彌陀佛

中國興業銀行儲蓄部

（一）甲種活期儲蓄
（二）乙種活期儲蓄
（三）整存整付儲蓄
（四）整存零付儲蓄
（五）零存零付儲蓄
（六）特種定期儲蓄
（七）零存定期儲蓄
（八）禮券儲蓄

本行地址　南京路一百七十二號　電話　一七八三六　一七八三五

大源鑿井工程公司通告

經理　張稷臣　副理　鄭壽芝

德醫沈奎伯

淋濁　梅毒　軟下疳　橫痃　顯微鏡　透熱電療
門診　診金

程鳳生醫生秘製　○包愈斷根

小腸疝氣丸

寶德和　會樓

專治體虛　遺精　腎虧　年久白濁　補腎止濁二盒包好

濟生老白濁丸

上海濟生藥房　費伯英

認明德法老藥房功效甚速立愈斷根

耳聾立聽丸

耳爛散　補腎丸　法麟氏

贊揚周文卿醫生　專門花柳白濁全科

周君文卿……
介紹人

認明老牌　包愈斷根

小腸疝氣丸

老濟生藥房　費伯英

五年瘰子頸斷根

瘰癧

立消無形

德法老藥房

立退脚腫丸

脚氣

濟生老藥房

蓋世無雙功效神速包愈斷根

耳聾復聽丸

耳爛散　會賓樓　德和　程鳳生

胃氣咳嗽

抱經堂

胃氣咳嗽

經售處　上海三馬路申報館　先施公司　永安公司　新新公司　抱經堂

大中華唱片又出新片

商標

電術收音 發聲響亮
國貨得此 我華之光

滑稽騎子 **江笑笑** 舊五十跳
著名花衫 **荀慧生** 探親相罵 頭二三四段
獨一小丑 **馬富祿** 合唱 十三妹 翠屏山
口琴神技 SPC **音樂團** 婚姻進行曲 輕騎兵
潘金聲 活捉螃蟹歌

不怕不識貨 祇怕貨比貨 請與舶來唱片一較其優劣

特約經理 得勝公司 中華書局 文明書局
經售處 各大公司及各唱機唱片公司 均有經售
此外各種唱片名目繁多請閱詳細目錄(各種經理經售家均有贈送)

◉書顧悼秋

陳伯英

顧无谷、字悼秋、號靈雲。又號服媚。亦署神州酒帝。江蘇吳江縣梨里鎮人也。工詩。尤擅詞。得花間之遺。其夫人徐氏。名蘭。號老蘭。亦善詞章。數年前。南社爲東南風雅淵藪。社中多儁才。而君尤稱健者。詩體側艷靚媚。近於溫李。冬郎。書則落筆甚輕。書纔如絲。飄逸自喜。爲人富有革命思想。嘗刻小印曰。革命軍馬前小卒。時輒鈐之。貌似張良。在梨里會化裝演新劇。飾女子。撲朔迷離。人不辨也。好著半臂。終歲不去身。工吹簫。星初雨後。舉玉參差作嗚咽聲。如怨如訴。聽者輒爲惘然。家居得暇。則老蘭歌而君以簫和之。閨房樂事。或擬之神仙中人焉。飲酒。自以爲無敵。然不飲則已。飲者必醉。每飲必以飛花爲令。嘗會飲。歸後。忽覺所御之翡翠戒指已亡失。大駭而哭。謂其友曰。此戒指。老蘭之物也。若失去。即歸。何以見老蘭乎。況今日余本不欲飲。爲君强拽而往。乃有此變。君必爲余覓得此物。不者。余與君絕交矣。雖絕交亦必責君有以償我。其友大惶急。計歸路可里許。不知遺於何處。即覓又何能得蹤跡。因善言慰之。並許償。君不可。哭聲益縱。偶伸手入內衣袋。有物觸指。出之。因翡翠戒指也。友大喜。反揶揄君。君亦不省何時納入者。其醉大率類此。君去年卒。春秋蓋三十有四。壯而不壽。可悼也。昔人詩云。誄詞作自先生婦。遺稿歸於後死朋。移之於君。上句個確。曼殊遺集。已行海內。君才何讓曼殊。哀其稿者何人。則與君相識者之責也。吾友秋非秋館主人。藏君小簡數十通。謂如有輯悼秋遺集者。可相借也。

◉巴黎歡宴記

許士騏

愚偕民誼先生。抵巴黎之次日。駐法高公使曙青。折簡相邀。歡宴同人於使署。閩人治庖。饒佳味。久暌西餐。感不適。忽獲故國珍羞。朶頤爲之大快。該署位於巴黎第七區之巴比侖街。Rue Babylone 地殊幽靜。無車馬喧。入門彫刻品羅列。甯炬高張。輝煌金碧。莊嚴典麗。充分表現法國式建築唯美之特徵。廳中陳總理半身石像。環列黨國名人小影。及中山陵墓照片。此外尚有中國廳休息室。餐室等。點綴精雅。並皆佳妙。惜使署非吾國自建。賃諸法人。期月金約一萬佛郎。

列席除褚先生外。有海軍上將杜錫珪。前外次吳少侑。財部專員郭節之。及袁項城快婿楊琦山等。女賓五六人。均非素識。使館隨員張雅南女士。旅歐十稔。與內子綴華。同隷西蜀。傾談尤契。與宴廿餘人。觥籌交錯。頗極一時之盛。曙青公使。爲留法前輩。治天文數理之學。蜚聲于時。亦嘗從事研求地質諸學。著作等身。殊

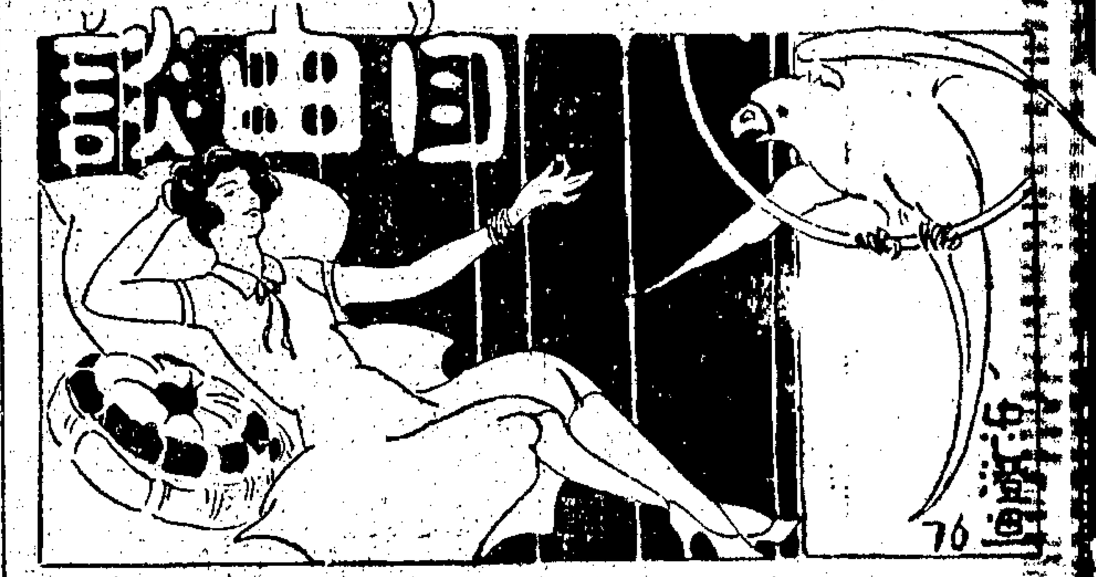

付之一笑

海容

▲甲女—C小姐的衣服這樣天甚麼穿得很素淨。好像有所哀悼似的。
乙女—爲了丈夫啊。
甲女—奇了。我從沒有聽得伊嫁過丈夫。
乙女—所以伊在哀悼啊。
▲甲—D先生明明是一個大書家。竟爲甚麼連他自己的姓名也寫不清楚。使人看不出筆畫來。
乙—你在那裏看見他的簽名。
甲—在他開給我的一張支票上。
▲甲—你的夫人口才極好。
乙—怎見得。
甲—前天我曾聽過伊在A女學校中的一席演說。眞叫人聽了歡喜。
乙—但你要是聽了伊在帳中的演說。那就歡喜不出來了。
▲新聞記者。謁見一個大人物—先生生平所見的簿書多了。覺得甚麼書最有益於你。
大人物—銀行中的存款簿。

◉一個犧牲於游泳之大學生

履冰

南京金陵大學學生夏進平。爲該校農科學生。不久即可卒業。夏君爲體育健將。於上星期前。約同學三人。往通濟門外河中。練習游泳。追縱身入水。不數分鐘間。即遭滅頂。一時聞者莫不惋惜。余居停粵人。與夏君爲同鄉。言之頗詳。茲擇報紙所未載者述之。亦體育界之哀音也。

夏君幼年在粵。即喜游泳。迨入大學。力以我國運動膛乎人後。深以爲恥。精研愈力。平居節衣縮食。以購體育書籍。其未死前一日。尚持海外寄來之游泳專書。手讀不釋。前年夏季。夏君赴香港。曾一度在輪埠上失足落水。以諳水性得不死。今竟死於首都。意者此中殆有數歟。

通濟門外之河。並不深廣。而羅君以久練之身。奮體一躍。即沉而不起。迨援者拽之上岸。腹部並未鼓脹。內中亦無吞水。醫生斷爲氣閉。謂爲不救。若然。則熱習游泳者。固不可不加以注意。斯亦體育界應研究之一問題也。

君軀幹堅實。體力亦强。曾於某次語其同鄉。謂願以畢生精力。從事游泳。俾他日可於國際運動場上佔一席地。否則雖死亦不瞑目。其言甚壯。而今竟死。君之目殆未瞑也。因誌此以爲之悼。

◉記復旦之西哈諾

俞劍華

去歲女弟子陸雅乾曾以「西哈諾」相假。並力贊其佳。余以事忙。不及閱看。置諸篋中。直至今年。陸生來索。始讀一過。大好之。其劇情之活躍。結構之出奇。文筆之優秀。思想之新穎。誠使人五體投地。主角西哈諾。武人。劍客而兼詩家。惟鼻特大。貌醜。遂使孤傲之性。變爲剛愎不仁。有犯其鼻者。必辱之。甚至殺人喋血。愛其表妹霍克桑。霍則愛克利斯將。克貌美而才絀。西哈諾遂以口才心力借於克利斯將。事事爲之捉刀。二人竟結婚。劇共五幕。文甚長。演員達數百人。復旦劇社向負盛名。教授洪深先生孜孜矻矻。盡瘁於斯劇之排演。余初聞而笑之。以爲必難有成。今竟排成。且於十日晚在復旦公演矣。頗欲一觀其究竟。適女弟子李翠萃亦劇中人。盛意來邀。遂往一觀。惜只觀二幕。爲時已宴。乃快快而歸。是日觀衆多該校學生。六時已擁擠不堪。男生多攜書三四本。踴躍爭先。將書置座上以佔據坐位。已則引領企踵。蓋爲其女友所設也。飾西哈諾者爲馬彥祥君。態度從容。言語清晰。舉動活潑。爲是劇生色不少。其特然突出之大鼻。蓋聚數十人所吃口香糖之渣滓所製成。飾霍克桑者爲梁培樹女士。面貌美麗。言語宛轉。表情細膩。其餘角色共七十餘人。間有言語不甚清晰者。大體均能將劇情表出。無甚遺憾。可謂十分成功。洪深先生雖已費盡心力。然亦足以自豪矣。

◉瓜蛇與蛇瓜

鄭逸梅

吾蘇有岐黃家許翰青者。日前醫室中忽來一病人。病甚劇。失其行動力。由人舁之而來。既就診。則左足浮腫而痛楚。且作青黑色。足因腫故。其大視右足而倍之。比立於地。幾不知爲一人之肢也。翰青察其狀態。知爲從事稼穡者。乃曰。爾非受王瓜蛇之毒乎。曰。然。蓋病人耕人之田爲傭役。即俗之所謂長工是也。夜飲返。月色甚佳。行經瓜畦之旁。卷鬚蔓纏。王瓜初熟。忽覺一瓜蠕蠕動。正詫異間。則瓜形之蛇。已螫及其足。固不及測防也。翰青曰。瓜蛇甚毒。幸爾早治。否則腫延過膝。雖盧扁復生。無可挽救矣。今不須藥。即藥亦不爲功。爾歸後。可摘嫩王瓜一枚。搗之成濃汁。塗於被螫處便愈矣。病人如其言。試之果效。夫蛇之似瓜。已屬罕聞。倘有瓜之似蛇。天壤間眞無奇不有也。會憶吾國某巨公至扶桑。扶桑人享以盛讌。招以藝妓。既而侍者進蛇瓜一簋。某巨公以其形之可怖。不敢嘗。同座者無不津津樂啖。謂甘脆清香。無可方物。藝妓有生長千島者。曰。是爲吾鄉土產。栽植綦難。久雨則爛。久晴則僵。故頗不易得。得者視爲貴品。聞難時李合肥來敝邦。曾一嘗其味。贊美不絕口云。

▲短訊 烟台啤酒今年改進成功。益受社會歡迎。銷路亦爲之暢旺。連日在各大菜館贈送。飲者尤爲滿意。無不稱贊其質味醇美。超過舶來品之上。贈送期自十日起至十九止日云。

▲出版界消息 孫玉聲徐卓呆范烟橋諸君。撰製之文虎專刊。爲近世所僅有。第四期已出版。所載謎學謎格謎例。文虎沿革史。文虎叢射及各種關於文虎作品。較前尤富有趣。如欲索閱。附郵二分至上海三馬路吳蓮洲寓廬即寄。

最經濟的蚊烟香

無敵牌辟蚊香，效力最大，不含毗霜，於人呼吸，絕對無害，現爲便利用戶起見，添出「散倉大盒」三種，每盒內裝香架兩副，每兩盤裝一紙袋，以便嘗試用，其價比較一打一盒者，可以減省八折之譜，計開各種數目及效用如左，

1 大號散盒無敵牌蚊香每盒三十六盤每盤可點八小時最大之房間中適用之但點一盤經過五分鐘後能使四千立方尺之空氣中不留一蚊
2 二號散盒無敵牌蚊香每盒四十八盤每盤可點七小時雙房間中適用之但點一盤經過五分鐘後能使二千八百立方尺之空氣中不留一蚊
3 三號散盒無敵牌蚊香每盒六十盤每盤可點五小時單房間中適用之但點一盤經過五分鐘後可使一千二百立方尺之空氣中不留一蚊

以上三種凡購散盒者不論號數每盒定價均一元二角半足供一夏之用可謂便宜之至各處百貨商店及煙紙店均有出售

上海南陽橋家庭工業社發行

東游通訊(七)

東京市財政概觀

吳孝侯

東京以都市文化進展。暨各項事業之激增。在日大正十二年九月末大

卯

震災前。與大震災後復興事業之急進。其歲計之增加。誠不可以道里計。當明治二十一年時。東京市之歲出。僅三百二十五萬五千三百四十圓。現經二十餘年之經過。日增月盛。至記者赴東京考察之昭和四年度。純歲出。已達二億一千三百四十七萬八千八百三十三圓之鉅額。實增六十三倍餘之多。茲將東京市之經濟及市之歲出歲入。幷市之財產及市債。又區之歲計。分列五項言之。

(一)市之經濟 市之經濟。分普通經濟。特別經濟二項。普通經濟。爲一般的收支。除普通經費外。如教育。土木。衛生。公園。墓地。及社會事業。都市事業。幷復興事業。復舊事業等。均屬之。特別經濟。則較普通經濟爲繁雜。大別之有十八類之多。即(一)水道經濟。(二)公衆食堂費經濟。(三)質屋費經濟。(四)勞働賃金立替及就職旅費貸付資金經濟。(五)職員貸付資金經濟。(六)公債還金經濟。(七)火災共濟金經濟。(八)用品及工場經濟。(九)復興建築貸付資金經濟。(十)土地區劃整理精算金經濟。(十一)養育院經濟。(十二)電氣軌道事業費經濟。(十三)電氣供給事業費經濟。(十四)乘合自動車事業費經濟。(十五)高速鐵道事業費經濟。(十六)電氣事業減債金經濟。(十七)電氣事業工事勘定及貯藏物品費經濟。(十八)電氣研究所經濟。

(二)市之歲出歲入 日昭和四年度。總歲出額。係三億八百六十七萬九千二十六圓。純歲出二億一千三百四十七萬八千八百三十三圓。就中普通經濟。爲七千九百九十二萬八百九十一圓。特別經濟。爲一億三千三百五十五萬七千九百四十二圓。其總歲入。係三億一千五百九十七萬七千三百二十五圓。純歲入。係二億一千八百十四萬三百十七圓。

(三)市之財產 市之財產。分市有財產。幷蓄積金二項。(一)市有財產總額。現爲五億六千一百六十六萬餘圓。內現金約一千四百萬圓。其餘均爲一般附產及土地幷工作物建築物等之概計。(二)蓄積金。計分二十三種。即(一)基本財產。(二)教育基本財產。(三)築地病院基本財產。(四)救濟資金。(五)社會事業基本財產。(六)災害救護基本財產。(七)隣保事業基本財產。(八)退隱料幷遺族扶助料基金。(九)公園積立金。(十)墓地積立金。(十一)奠都五十年紀念事業積立金。(十二)水道準備積立金。(十三)公債償還基金。(十四)公衆食堂積立金。(十五)養育院基本財產。(十六)電氣軌道事業準備積立金。(十七)電氣軌道事業減損補塡金。(十八)電氣供給事業準備積立金。(十九)電氣供給事業減損補塡金。(二十)乘合自動車事業準備積立金。(二十一)乘合自動車事業減損補塡金。(二十二)電氣研究所準備積立金。(二十三)電氣研究所減損補塡金。以上二十三種。總額爲一千九百十二萬餘圓。

(四)市債 東京以國都復興復舊事業之激進。除歲入外。不得不爲市債之募集。即以日昭和四年。一年度之預算計之。其舉債總額。已有七千四百六十八萬二千餘圓。積年所借市債總額。截至昭和四年三月末止。爲七億四千一百二十八萬餘圓。除已償還不計外。現存未償債額。爲四億八千五百七十五萬三千餘圓。以東京全市人口平均計之。每人應負之債額。爲二百二十六元六十五錢。比每人負此二百二十餘元之市債。固不爲少。然所舉之債。大半用於地方教育公益及生產之事業。所謂取諸人民。用諸人民。故市民均樂負之。

(五)區之歲計 區爲獨立自治團體。既取得法人之地位。則區之財政。亦有研究之價值。東京市計分十五區。普通經濟一項。總額歲入爲七百八十七萬三千四百九十四圓。歲出經常部爲三百二十九萬六千零八十九圓。臨時部。爲四百五十七萬七千四百零五圓。歲出合計。爲七百八十七萬三千四百九十四圓。如歲入之數。收支適合。其特別經濟一項。歲入爲十七萬三千九百九十三元。歲出爲十七萬二千三百九十七元。歲入較歲出爲多。尚有餘額可以活動也。記者此次旅郎。枯坐。正寂無聊賴間。忽得首都新聞記者聯合會陳紹君同志寄來前在國內焦山送別疊韻一絕云。迷惘不斷是焦山。同赴焦山仰吧顏。作佛作仙原幻想。那堪離恨上眉灣。又附疊焦山有感一律云。長空縹渺水東流。帆影波光引客愁。天若有情皆造化。江山無恙任遨游。慢言塵海風波惡。劫後身如江上鷗。愛患未平愁未已。復讎餘恨滿心頭。展讀再三。頓襟塵滌。如服一劑清涼散也。

碧血丹心大俠傳

文公直先生—名著　錢雲鶴先生—封面
姜俠魂先生—評語　袁秀堂先生—圖意
秦來甫先生—批眉　陳飛南先生—繡像
沈巽塵先生—閱讀　王振麟先生—繪圖
文公毅先生—校勘　烏之雲先生—彩畫

大明歷史武俠長篇白話小說

即—保全民族……抵禦外侮—的大明—于忠肅「謙」—出世本事

表彰民族史上……唯一大俠……豐功偉業
代伸人海潮中……絕世英豪……黑暗冤獄

黨國名人寵錫題序
褚民誼先生序文　張之江先生書簽
于右任先生序文　李景林先生題詞
黃介民先生詩詞　詩家藥人道人詩詞

本書作者文公直先生自抱宏願對於本書誓成爲「中國文藝開始黃金時代之代表作」

讀本書！不咋舌駭愕者，我不信也。

本書如著於明末清初時代金聖嘆先生見之！必喜爲之批，樂爲之序。

▣碧血丹心大俠傳—緣起—

溯吾國往史。爲民族犧生存爭人格之豪俠。當以岳忠武文忠烈于忠肅史閣部爲最。而岳忠武之聲名。據能深入平民。國人無不知者。惟其所以。則因說部戲劇宣傳之力也。國人以崇欽岳公之故。於民族之忠俠性。激發不少。倘使以文，于，史諸公之光明磊落。碧血丹心。猶入人心。則我民族之光大爲何如者。關於岳忠武之說部。有說岳傳一書。雖鄙俾不文。描寫拙陋。而深合平民口胃。關於史閣部。亦僅有數種說部。略記其事。關於文忠烈。有孤忠傳之柢。未。惟錫。關於于忠肅。除本書作者得秘本千古奇冤一書外。且有荒唐傳奇。指于公爲權奸者。斯則賊臣之爲。顧朝混潛。欲以一手掩盡天下後世之耳目。尤使人憤灑不已。于公忠俠天成。時當明代中英。於來讖和護。行且爲奴之際。以大無畏之精神。於無兵無財之時。消民族之奇耻大辱。破瓦刺而迎歸英宗。昏君竟忘恩信讒。于公冤遺殺讖。嗚呼。求之五千年歷史中。能雪恥復仇如是之痛快。厥惟于公一人耳。乃迄今五百年來。竟無一人爲之寫傳。一般人亦淡焉若忘。奮民族之恥也。作者文君參考史乘。及根據千古奇冤中所載徂番四十八將。六十四佐之事蹟。述成此書。表彰民族史上偉大之奇蹟。代伸人海潮中黑暗之冤獄。鑑古垂今。誰曰不宜。

大明—忠肅公—于謙

是頂天立地之英豪
是經天緯地之人才
是修天補地之學養
有談天說地之輔佐
有上天下地之浩氣
有蟠天極地之俠腸
有播天舞地之義膽
有沸天照地之忠心

在翻天覆地之時代
經冰天雪地之戰爭
成驚天動地之事業
得昏天黑地之際遇
致昇天墮地之結果
遭傾天駭地之寃獄
演號天哭地之慘劇
實開天闢地之奇聞

本書＝特色優點＝如下

□內容之特點
結構，照應，布局，氣派，完整一貫，絕無紛亂顛倒之疵，
全書基礎……如水滸
富於文章意味……如鏡花緣
暢叙人情風俗……如儒林外史
言語漂亮……如兒女英雄
文辭流利……如紅樓夢
寫官塲及社會……如官塲現形
寫武俠口吻逼肖……如三俠五義
引用史事……如三國演義

□標點與章回
全書用最新四號與五號字排成，字裏行間，新式標點，段落分明，校勘精工，極眉清目朗之能事，字數實足四十五萬言、分回僅三十六章，全書仿著名小說體例，每回至少在一萬字以上，破除坊間紙多字少徒以回目炫人之弊，足使閱者有貫注精神易發興趣之妙，

圖畫美麗 全書一千二百餘頁 精美繪圖一百四十四幅 彩色封面八頁 繡像八十八幅

特價 全部洋裝八大厚册裝一函 定價六元 祇收大洋三元六角 寄費加一 郵票通用

總發行所 上海四馬路中 書錦里西 校經山房

商業新聞

金融　金市續向前進

▲氣象清明和平　昨十四日標金續趨騰漲、市氣頗形和平、前市不過二兩有零之曲折、至外匯已掛縮一檔、內部亦甚緊張、銀行略有售出、各號買賣、殆亦不暢、如恒興·元成永·志豐永·福昌·萬興等出納靡常、惟同業心理潛伏俏利之態、但照匯票核算、竟已撳低七十兩有奇、自早間銀市見低、即開高盤、買方似濃、益覺堅挺、計達五百七十七兩、往後稍有迷亂之狀、徘徊於七十五兩前後、午刻結果以在七十六兩之間、而匯票穩健之象、至英銀勿更、銀價低落二五、

▲高升四兩二錢　七月份金價初開五百七十三兩七錢、計加二兩六錢、毛盤由七十三兩六錢漲爲七十七兩、乃買戶活潑也、近期英金銀行互做六辨士半、至先令揭佈已掛縮一二五、美金半元「日金加一分八七五、但金價即平軟、實緣志豐永等脫售也、時爲七十五兩、旋又加上五六錢、瞬息間回落二兩左右、計爲七十三兩八錢、乃套頭者結進英金而出條子、九月份住友賣出六辨士半、未幾時似見上騰、八月英金三井出六辨士四三七五、撳面上買進頭寸略爲兒夥、故遞漲二兩餘、然自十點至十一點此一小時中互有二兩之迴顧、而外匯始終鋒秀、至十一點十二分爲七十六兩三四錢、入後福餘·天裕永等稍有售出、且匯豐等賣出九月英金六辨士半、遂已遞落一兩五六錢、午時爲七十四兩八錢、當即由零星客頭補進、復漲數錢、本月份英金以六辨士三二五尚不易可結、日金竟討一兩三錢三分、遠期一兩三錢一分八七五、迨正午收盤計五百七十五兩三錢、比較前天計漲四兩二錢、

▲做撳七十兩零　查半日間最大價七十七兩、最小價七十三兩六錢、計有三兩四錢上落、揭價已更至六百四十五兩六錢、計撳小七十兩有零、登賬補水同爲七十五兩、物品開市七十三兩、「午收七十五兩、惟比外灘爲低、乃做撳盤也、

▲仍乏巨額成交　各號交易仍無大批、計春發永·泰興·大德成均進、恒興·志豐永·福昌·元成永·萬興·源太等進出不一、元茂永·太豐潤·春源永·天裕永·源成·福餘大致售出也、尚有各號出納無常、套頭條子雖有出進、其數不多、大連帮共售出一千條、進七八百條、廣帮少數出納、似形平衡、下午因逢週六、照例休假、十六日下星期一、交易所開始掉期、故於晨間八句鐘即已開市云云、

◉外匯掛縮一檔

▲內盤因有結欵而奇緊　▲先令市價與掛牌軋平

昨週六、外匯僅上午半天市況、匯豐掛牌已縮去一檔、計英金縮二五、爲一先令六便士二五「惟無正式市價、美金減五角、計三十六元八七五、印度縮一元半、計一百〇二羅比二五、法郎減十四元、計九百四十元、德匯降二元五、計一百五十四馬克五、荷蘭小去一元二五、爲九十一盾七五、香港加五錢、計八十三兩五錢、坡匯加二兩、計一百五十二兩五錢、日金加一分八七五、計一兩三錢三分八七五、至於內盤趨勢亦緊、間有結欵、而近遠期尤爲拉攏、但標金套頭、愈見遠離也、至於先令市價與掛牌已見軋平焉、華商金業中稍有扒結、乃套條子、計英金成交十餘萬鎊、結進約計十萬鎊、由住友·三井·上海·麥加利·匯豐等售出、又各行對做數萬鎊、美金向結十萬元、麥加利售出、惟日金鮮有進出、市况堅寂、迨各滙收市比諸前日、計先令縮一八七五、美金縮三七五、日金加一分二五、市氣堅挺、乃金市亦濟高翔焉、

▲英匯　內盤計一二五升降　掉期僅〇六二五、早市六月出價一先令六便士四三七五、七月六便士半、八九月五六二五、買價照加〇六二五「午收六月出價六便士三一二五、七月三七五、八九月四三七五、買價仍加〇六二五

▲美匯　內盤計一二五漲落　掉期一二五、上午本月出價三十七元三七五、七月五角、八月六二五、九月七五、買價照加一二五、午收本月出價三十七元一二五、買七月一二五、八月三七五、九月五角、

▲東匯　內盤半日間計有六二五起伏、掉期約計三七五、交易閑散不堪、華商束手觀望、早市六月份出價約計一兩三錢二分五、七月二分一二五、八月一分七五、九月一分二五、午收六月出價三錢三分、七月二分六二五、八月二分二五、九月一分八七五、價照抑小二五、午後無市

◉美銀價仍在跌風中

昨倫敦電、條銀均無伸縮、計近期仍爲十六便士一八七五、合英金爲一先令七便士一二五、遠期仍計十六便士、脚地無變化、小交易、市面平「又接紐約電訊、美銀價仍在跌風中、計現貨又縮二五、爲三角四分八七五、英對美縮升零三一二五、爲四元八角五分九零六二五、美對英亦降零六二五、計四元八角五分九三七五、日美英仍舊、英滬先令亦無升降、計爲一先令六便士七五、又本日上午十一點五十五分路透電到、日美勿更、日英升上零三一二五、計一先令二便士六二五、後電概無上落、

◉週末銀拆奇鬆

▲劃頭大滴特滴

▲市場概況　昨値星期六、銀行下午例假休業、祗以上午出欵奇多、劃頭頭襯、人人多額、市上劃頭、頃時發生充斥、影響結果、因無人受理、而將多額之頭襯、不獲已轉歸洋欵、或寄庫以備下星期一出籠、此項市面、爲上半年中輒所罕覯、蓋當此夏令、在往年本爲疏淡之候、今年以市面大局關係、屢有變動、故發現較遲耳、

▲鬆拆價格　「洋釐」早市爲七錢一分六釐、較前日午市跌小半釐、形勢本弱、午市因忽有人收買、而備抵存洋戶、於是釐價又覺挺俏、結果較早市改好二毫半、而爲七錢一分六釐二毫半、「銀拆」晨間轉賬行情及□做銀拆則爲一錢四分、較前日大勢相仿、早市忽然奇鬆、而掛五分行情、可見市氣大鬆、迨至劃頭無加水、白劃亦無人要、於是更爲鬆滯、小總會中當然無問題矣、銀行掛牌則爲六分、

▲輔幣市情　江南小洋、早市爲六錢三分四釐、較前日午市改昂二釐半、午市勿動、做出交易早市五千角、廣東小洋、早市爲五錢九分三釐二毫半、午市爲五錢九分三釐二毫半、做出交易、早市十九萬五千角、午市有限、僅五萬角、銅元久無更動、昨仍爲四百十串、

▲銀洋進出　「銀欵」昨因星期六、收解較稀、惟特種出欵及電滙欵湧到、故形勢亦不甚淡、華商收解票欵二百七十餘萬、外商一百四十萬、進出貨滙稅什諸欵收解七百六七十萬、押欵取贖百欵及其他出欵二百餘萬、電滙欵一百餘萬、各種餘萬、出倉一百七十萬、日商銀行收解各欵二百七八十萬、出倉四十萬、錢莊銀公單收解三千五百餘萬、劃頭欵收解二百八十餘萬、各路滙欵收解八九十萬、收現及寄庫二百餘萬「洋欵」滙劃票欵早市做出一百五十萬〇五千、午市九十萬〇七千、鈔票早市無交易、午市一萬、塲外鈔票早市十三萬八千、午早十五萬五千、銀行方面買賣、早午市互市各六十萬、此外不登賬者、尚有大批交易、計七八十萬、各銀行洋戶往來收解二百八十餘萬、鈔票進出一百四五十萬、錢莊洋公單收解三百八十餘萬、洋劃頭欵收解一百五十餘萬、折借洋欵一百二十餘萬、小錢莊交易四五十萬、來源去胃兩無、暫告岑寂、

證券　平債市象參差

北平　前塲善後近期八九、遠期八五五、四五、關稅遠期六二四、編遣遠期五三四五、裁兵遠期六四八、玖陸現貨一五二五、共銷十一萬五、後塲善後遠期八五四、捲烟遠期六二五、關稅遠期六三、編遣遠期五二六、裁兵遠期六三八、玖陸現貨一五二七五、整陸現貨六七、共銷十三萬、(十四日專電)

◉編遣裁兵跌勢頗勁

昨日本埠證券市場各債市況、現貨交易均甚稀少、期市閒散如前、市塲實買、殊少轉機、上午初開、挺定如前、大盤無大漲落、後市有大戶售出、市塲人心虛弱、市價一致下落、而以編遣裁兵跌勢最勁、比前日裁兵計跌一元六七角、編遣亦跌一元餘、其他平和、除續大略好數角外、整六·關稅·善後等期貨均跌六角左右、交全日現貨成交祇一萬元、期貨五百八十萬元

債別期現	前收	後收	較前日	成交數
整六現貨	……	六六·三〇	漲〇·四〇	一,〇〇〇
整六六月	六六·三〇	六五·九〇	跌〇·六〇	三三五,〇〇〇
整六七月	六六·八〇	六六·四〇	跌〇·六〇	一四〇,〇〇〇
續大現貨	七八·六〇	……	不動	……
續小現貨	七五·九〇	……	漲〇·三〇	三,〇〇〇
續大六月	七九·一〇	七九·二〇	漲〇·一五	六〇,〇〇〇
續大七月	……	七五·九五	漲〇·二五	三〇,〇〇〇
善後現貨	……	八八·二〇	漲〇·三〇	四,〇〇〇
善後六月	八九·三〇	八九·五〇	跌〇·五五	三一〇,〇〇〇
善後七月	八五·八〇	八五·三〇	跌〇·七〇	三八五,〇〇〇
續捲六月	……	六五·四五	跌〇·一五	六〇,〇〇〇
續捲七月	六二·八〇	六二·六〇	跌〇·二〇	二〇,〇〇〇
關稅現貨	……	六三·四〇	漲〇·六〇	一,〇〇〇
關稅六月	六三·六〇	六三·三五	跌〇·五五	三三〇,〇〇〇
關稅七月	六三·七〇	六三·二〇	跌〇·七五	六三五,〇〇〇
編遣六月	五三·八〇	五三·〇〇	跌一·〇〇	一,三八五,〇〇〇
編遣七月	五二·八〇	五二·四〇	跌一·二五	一,二七五,〇〇〇
裁兵六月	六五·七〇	六四·一〇	跌一·七五	四〇五,〇〇〇
裁兵七月	六四·六〇	六三·二〇	跌一·六〇	三五〇,〇〇〇
九六六月	一五·三〇	……	不動	一〇,〇〇〇
九六七月	一五·四五	一五·四〇	跌〇·一〇	一五,〇〇〇

紗花　紗市轉露光明

▲整個的被外匯拉緊

海外花紗一致下游、本埠未受若何影響、蓋以匯兌穩定、故海外市況雖跌、照市核之、不啻明降暗升、買方態度乃强、多數傾向做多、瑞大號繼續抛出三千包、然無打擊可云耳

▲人標瑞大獨出三千包　人標前開平平、外棉跌二三錢、繼以匯市稍縮、抗空者尤衆、氣轉漲、結果各月漲跌一錢、午後散戶賺進而堅、各月俱漲一·三·五錢、查瑞大號前後兩市獨出三千包、查該號在此數日中、賣出統計約有一萬多包、全日成交統計九千零五十包、茲將收盤價錄左

人標	收盤價	漲跌	存帳數		收盤價	漲跌	存帳數
六月	一五七·五	漲四	一九,一五〇	九月	一五八·九	漲三	二二,八五〇
七月	一五八·六	四	三三,八五〇	十月	一五九·七	三	三三,〇〇〇
八月	一五七·七	三	三七,〇〇〇	十一月	一六〇·〇	二	一五,二五〇

◉棉市局勢安穩

美棉跌風頗熾、遠月均破四分關、然本埠市面尚克維持、咸以底貨枯薄、匯市仍硬、價雖跌而暗裏仍漲、多頭心思尙濃、惟漢帮逢漲賣出、遠月新棉看好者亦多、前途暫時仍難預卜、

▲漢標好一錢　漢標前開隨美棉跌一錢、二盤三盤以匯票激縮、市氣又昂、各月漲五分、午後散戶賺進、形勢仍緊、惟漢帮賣出二千担、各月漲五分至一錢、全日成交統計二萬六千三百担、茲將收盤價漲跌存賬數錄左

漢標	收盤價	漲跌	存賬數		收盤價	漲跌	存賬數
六月	三六·九〇	漲一〇	一〇,二〇〇	八月	三七·五〇	漲五	一七,二〇〇
七月	三七·〇〇	一〇	四〇,一〇〇	十月	三六·九〇	一〇	二六,一〇〇

▲廠需全停頓　現棉生意冷淡、廠需又形停滯、來源計通花三百包、姚花一千零二十包云

▲現紗需要力疲歉　現紗銷路平淡、查全日各帮買去統計四百五十包、同行中進一百十包、行情平庸、各帮間牛莊進一百包、內地六十五包、兩洋五十五包、徐州四十五包、天津四十包、寧波三十包、漢口四十五包、廣東三十包、廈門二十五包、秦皇島十五包云、

◉外紗花一致傾跌

▲美棉續跌三十磅音　昨日美棉初因投機家買進而堅、後因西部售出及收成良好而疲、計期貨跌二十二至二十八磅音、現貨跌三十磅音、英棉停市、印棉始終在限價中從事交易、計平果爾近遠期不動、奧姆辣不動、遠期跌五羅比、白羅溪不動、遠期跌三羅比、原電錄左(十三日電)

美棉		比上日	合申規	英棉		比上日	合申規
七	一四四〇	跌二八	五一·八〇	平果爾	一七五	平	三二·〇〇
十	一三五九	二六	四九·三〇	奧姆辣	一九七	平	三三·八〇
十二	一三六九	二二	四九·六〇	白羅溪	二四〇	平	三九·八〇
一	一三八二	二六	四九·九〇				
現	一四五〇	三〇	五二·一〇				

又大阪三品期棉市價、照錄如下、

	後收	比上日		後收	比上日
六月	四一·三〇	跌〇·六〇	九月	四一·二五	跌一·二五
七月	四一·五〇	一·〇五	十月	四〇·八〇	一·〇〇
八月	四一·六五	〇·八五	十一月	四〇·六五	〇·七五
			十二月	四一·三五	〇·九五

▲三品紗回跌四元　昨日大阪三品期紗市價、照錄如下、

	後收	比上日		後收	比上日
六月	一三六·四〇	跌四·八〇	九月	一三〇·一〇	跌三·五〇
七月	一三七·〇〇	三·一〇	十月	一三一·一〇	二·八〇
			十一月	一三一·〇〇	三·〇〇

又大阪現紗電、二十支藍魚一百三十一元、漲一元、合申規一百七十六兩七錢、二十支紅財神一百二十七元、漲一元、合申規一百七十一兩、十六支福島一百二十五元、漲二元、合申規一百六十八兩、十六支三馬一百二十四元、不動、合申規一百六十六兩、

◉美棉情形依然頹敗

▲棉廠減工有擴大說　▲棉貨交易依然遲滯　▲政府以五千萬維持

十三日紐約電告一週間之棉市狀況云、本週氣候、棉作市況之消息、皆利於缺方、故紐約棉價低落、然多頭方面、鑒於第一次通告日期之漸近、有了結七月期者、此亦使人氣不定之一原因、登記之存棉堆存於指定交貨口岸及薩凡那者、現約存七十萬包、其中五十七萬六千包爲合作社所有、聯邦農務局將以五千萬元借與棉業維持社、俾可在新棉上市以前向合作社接收、其在市場中所囤積之陳花、估計合作社所進七月期之貨少爲十五萬包、多至二十萬包、本週陣雨似頗有利於新花、而棉田之估計、不過減少百分之二、棉貨交易、依然遲滯、廠商現擬繼續減工、且有擬增加減工之程度者、

又訊、七月期多頭陸續了結、合作社代表稱、該社並未賣出、現貨需求惡劣、棉布貿易清淡、五月份國內棉花銷費數比去年同月少十八萬包、新棉作進行如常、附週末統計如左、(單位千包)

	前週	上週
本季上市累計	一四,六三一	一四,七三二
八月一日起廠用累計	六,一八五	六,二六五
八月一日起出口累計	六,五五六	六,五九五
至日本	九一五	九一七
至中國	二一〇	二一一
至英國	一,一三九	一,一四一
至德國	一,二四四	一,二四八
紐約存貨	二二四	二二一
各港鎮存貨	二,九五四	二,八四一
全世界供給	六,一二三	六,一六三
其中美棉	三,九三四	三,八三二
八月一日起全世界美棉提用	一三,七七二	一三,八四四

◉本埠各棧存棉調查

▲中華棉業聯合會報告

種類	上週	本週	比較	增減
陝西花	四七,七三五件	四九,〇六〇件	一,三二五件	
美國花	七,八四五件	八〇七件	七,〇三八件	
搭倫花	二,〇〇〇件	三,〇〇〇件		
印度花	四五,九四〇件	三三,七七一件		
木架花	三,三四四件	二,一六一件		
青島花	一,三二九件	三,〇二六件		七七件
通州花	五,四〇〇包	五,一〇〇包		
火機花	三,三四二包	三,五七〇包	二,二二八包	
太倉花	一,八六〇包	二,八六〇包		
東臺花	一〇〇包	一六〇包		
下沙花	三,〇〇〇件	一,四〇〇件		
埃及花	五〇件	五〇件		
九江花	一,三五〇包	一,三五二包		一,〇〇八包
天津花	一,〇四〇件	九五〇件		一三〇件
餘姚花	一,〇〇〇包	一,〇〇〇包		

糧食　期現粉見空前野盤

▲現貨蹠價竟達二兩八　▲遠粉跳至二兩六錢六

昨日粉市、開盤後即粉粉狂漲、人心跟大雨而激昂、行情與買氣齊熾、午後首盤漲風更烈、遠期大至二兩六錢五六分、較前日飛越一錢以外、近期亦較大六分半至九分七五、現粉廠存不豐、喊價亦大至二兩七錢半至二兩八錢、若此現期兩粉市價、均爲未有之野盤、良以目下國內米糧缺乏、雖國外接濟、金價一大、外接遂告斷絕、激漲後有一部份多頭回去、行情乃見下平、最後收市六月大四分二五、七月大八分、八月大八分半、九月十月各大七分半、十一月大七分二五、收市前社會局亦制止狂漲、下週開價或能稍平來奇、

◉天雨麥價狂跳一錢强

昨日麥市開盤後、各月份因天雨稍大、繼被多頭收買、粉市暴漲狂跳、人心與市價均飛騰而起、八月份激漲錢半、餘月各大一錢左右、收市多頭回出稍平、計六月大七分、七月大八分、八月大一錢、九·十·十一各月均大六分、現麥到頭甚湧、廠胃尤貪、開出陝麥二千一包、新麥二萬二千包、新麥高五兩零五分、中四兩九錢左右、次四兩七八錢、陝麥五兩三錢三分、各漲三五分云

◉河下米市上漲

▲頂粳逐二十二元

▲閘北　昨日來源仍稀、祇到十號之譜、河中存底共計一萬餘石、走銷頗活、白粳見漲一兩角不等、特別頂粳又達二十二元、到下中關粳亦在二十元關外、宿次節節增加、薄稻到源益枯、本街進貨雖平、價則又昂一角、特頂貨須二十一元左右、尖米零銷極佳、按邏來此間所售斛之羊杜尖、大都以洋米爲代用品、是以本尖枯而平平、大盤十九元半、市頂羊尖、標準價當在二十元之間、通變微升近角、買氣不爽、惟因到稀關係、由定轉緊、頂元開十八元二角、

▲滬南　河到甚稀、街銷頗化、常錫蘇同各機白粳、因產價與滬市倒掛、兼之天雨、來源凋零、應市稀寥、線機廠家尚有極微之存積也、剩下鄉銷甚暇、價格步俏、高貨實盤須二十一元左右、即如同里帮之中次粳亦須十九元半上下、南帮薄早稻到數更枯、略升角左右、通變陰化走銷與旺、吊坊防後到缺乏、進意趨濃、故頂變元見緊角半、高開十八元矣、

◉洋米做開二萬餘包

昨日洋米銷旺價提、因粉麥受天雨影響、人心一再激昂、長江一帶祗有少數應酬、惟本街內地兩帮興趣甚濃、統市或交二萬以上、價乃立顯角外、此後轉口去化一活、市形尙須望好也、計成交一號西貢三千包、價十六元三角至十五元九角、又二號五千包、價十五元二角半至十五元、敏當一千包、價十五元四角、大絞六千五百包、價十五元八角半、又路貨一千包、價十五元七角、敏當糙一千包、價十四元四角、小絞糙七百包、價十三元八角半云、

絲茶　新廠經美電轉滬

▲日絲轉强…市價看漲二三十兩

昨日本埠洋莊絲市、新廠經美銷漸見發動、橫濱日絲來電報漲、紐約絲電轉滬不弱、絲價看漲二三十兩、昨由乾利等僅B級新廠經九十包、價扯一千一百五六十兩、英法不動云、

◉浙屬夏蠶着手孵育

▲氣候太寒蠶汛不佳…大蠶三眠起眠

浙屬杭紹各育蠶區域、農民因今歲春蠶虧本、大半補育夏蠶、以冀收之桑葉、臨平·餘杭及嵊山新昌·長安·海寧等處、飼蠶尙稱不弱、惜天氣太寒、收花後類均發育遲滯、加以風雨連綿、蠶汛不佳、蠶戶咸抱悲觀云、

◉茶市續趨疲靜

昨日成交珍眉、針眉、蕊珠等綠茶及祁門紅茶、總計七百七十二箱、市盤無漲跌、惟現下市面、關鍵全恃俄莊暢銷、昨聞俄國協助會大班哥蘇洛夫不日到滬、開辦亦爲期不遠、英法銷路、目前似無活動之望云、

南北貨　茹粉貨缺飛漲

茹粉日來以市存極薄、銷路尙暢、則貨雖源源有抵、額則不多、且上檔貨更寥、統手貨自前月開出百餘包、價八兩八錢至八兩九錢後、昨日又開數十包、價至九兩、又上等貨宏發牌開五十包、價九兩二錢、均甚俏秀、據產訊尙須步升、實以來源不繼、以故有如此之狂漲云、

◉海粉因霉令貶價

海粉久無到貨、查市上存底亦少、顏色鮮綠者更稀、惟現値黃霉時節、此物受潮、極易變色、故現市存底雖無多、而售價反見鬆落、昨市行盤比前已跌兩許、而甬市存貨較厚、價亦較遜云、

雜訊

▲白糖八千包裝往漢口、

▲新茶三千七百五十箱漢口運滬、

▲美木二百萬尺、水泥三千九百桶、屋頂紙七百五十件、機棉四千餘包、美國裝來、

▲湖絲三百餘件運赴北美、

▲荳子六千包、新茶五千箱運歐、

▲鮮蛋一千箱裝小呂宋、

▲白米五千包裝至溫州、

▲棉花六百八十包長江來滬、

商業價目表

銀洋錢市

類別	早市	午市
洋釐	七一六	七一六二五
銀拆	一四	〇·五
江南	六·三四	六·三四
廣東	五·九三二五	五·九三二五
銅元	四一〇·〇〇〇	四一〇·〇〇〇
衣牌	二·九八六	二·九八七
角坯	〇·二一四五	〇·二一四三
貼水	〇·〇三五	〇·〇三〇

國外匯兌

六月十四日

匯豐電匯至倫敦(申規一兩合算)	一先令六辨士三一二五
銀行電匯	一先令六辨士三一二五
銀行即期	一先令六辨士四三七五
銀行四月期	一先令七辨士
銀行進貨四個月期匯票	一先令七辨士
帶根四個月期	一先令七辨士二五

程少卿眼科秘製

真八寶　立退紅腫白翳星障

眼藥

明目退翳丸

德和

立退紅腫　真正八寶

眼藥

除障退翳丸

濟生老藥房

感謝程鳳生醫生　眞體虛白濁丸

白濁

愈我年久百濁　痊愈斷根

鳳生　德和　上海　程

又　胃氣　胃病　仙丹　散

胃氣　咳嗽

靈驗如神　當面見效

抱經堂啓

仙鶴　馬寶

治癡如神

京都天寶齋

肝胃氣痛丸

立止痛　一○瓶斷根

上海縣註册　商部註册

日本郵船公司

開往舊金山　天洋丸　六月十四日

龍田丸　六月廿二日

開往西雅圖　三島丸　六月念四日

西比利亞丸　七月八日

開往香港　淺間丸　六月念一日

西比利亞丸　六月十九

筥崎丸　六月念四日

電話六八七八一　黃浦灘三十一號

申報本埠分類廣告

瑞和洋行 禮拜一拍賣 住宅
准於十六日上午十點鐘在高納依路第一號內拍賣書樓大菜間臥房等木器洋琴留聲機沙法椅山扒酒架大菜檯椅房間式鐵床以及一應家用什物不計各客欲拍者預先二日可看此閱 D301

瑞和洋行 禮拜一拍賣 住宅
准於十六日上午十點鐘在福煦路五百七十一號內拍賣書樓大菜間臥房等木器天津地毯 鋼板洋琴 得利留聲機器落地大鐘 霍克楠古董櫥 廣東雕花檯子花紬木椅子山扒酒架茶几大菜架長檯 沙法大椅 房間式鐵床以上木器均係來路貨以及一美藝大泰昌公司製造銀器刀叉磁器一應另星什物不計各客欲拍者預先二日可看此閱 D290

魯意師摩洋行 始創自同治十三年即英一千八百七十四年

珍重古董 禮拜一拍賣
准於十六號十時接下午兩時半在麥根路三十五號內拍賣龍飛行協理杜國大氏住宅 最貴重古銅磁器 碗花盆瓶玩吊具屏 雕刻象牙人物名人字畫 俱係漢唐宋元明清時代 及紅木大品陰木等此物均是長檯寫字檯床榻妃榻 花卉絹地中堂 杜君深愛親手所辦受藏二十餘年 因遷移新屋不得已割其所愛 由禮六起可看此佈

瑞和洋行 禮拜一拍賣
准于十六日下午二點半鐘在本行內拍賣 機器 無線電收音機 過電機及應用另件皮電寬等 緊帶一門一箱二三打十聽 避火板十箱（八尺×四尺×二五厚） 網球 生髮水三箱 絲巾一百二十打以及壁架外國喇叭雪茄煙 另橡皮包車胎子大衣呢銅汽車燈等不計此閱 D307

瑞和洋行 禮拜一拍賣
准於十六日下午二點半鐘在南京路五十號（四川路轉角）前美豐銀行舊址內拍賣 木櫃檯連銅欄杆 紅木寫字檯 長賬檯 椅子 四尺字檯椅板壁電燈等不計欲拍者是日早晨可看此佈 瑞和洋行啟 D305

瑞和洋行 禮拜二拍賣 住宅
准於十七日上午十點鐘在海格路第五百四十號內拍賣書樓大菜間臥房等木器 留聲機器 洋琴 花架大菜檯椅子皮面沙法大式房間白漆木床冰箱山扒地毯紅木 酒架 電風扇以及一應網球滾石磁器另星雜物不料各客欲拍者預先二日可看此閱 D306

宜和洋行 禮拜二拍賣 上等住宅
准於國曆十七日上午十時在辣斐德路一千二百號內拍賣 天鵝絨紗窗帘 地毯 花綢面書 大菜 啞克 及 菲律濱木房間色 古玩 樓色 間色 不計 即日可看此佈 D311

通孚洋行 禮拜二拍賣 金鋼鑽首飾衣料木器
准於國曆十七日上午十時在江西路四十八號本行內拍賣大批中西木器鐵床沙法椅女衣料留聲機 金鋼鑽首飾 金鋼鑽珠圈 件等首飾 另物不計此佈

公平洋行 每逢禮拜一不限價拍賣
啟者本行每逢禮拜一上午九點鐘在漢口路十一號瑞和洋行內拍賣由外洋名廠運到老牌各貨 細布 羽綢 市布 原布 白洋紗 此等貨 瑞和洋行代啟 D16

魯意師摩洋行 始創自同治十三年即英一千八百七十四年

禮拜二拍賣
准於十七號九時半在本行後開拍賣木器男女大宗衣服以及銅磁料器檯椅燈鏡另星什物不計此佈 魯意師摩洋行啟 D360

魯意師摩洋行 始創自同治十三年即英一千八百七十四年

禮拜三拍賣 洋酒淨貨
准於十八號二時半在本棧拍賣 各種洋酒香檳 白蘭地 各種罐頭食物 無線電及另具 香水 風扇 車胎 手帕 網球 餅乾 茶葉 法國 香煙 煙盒 鏡子 鈕扣 書籍 打字機 帶及 紙袋 襪 油紙 肥皂 廣東綢 鹽粉五十桶 草帽五箱 人造絲一百羅 二箱 一箱 此佈

魯意師摩洋行 始創自同治十三年即英一千八百七十四年

禮拜三拍賣
准於十八號九時半在本行前開拍賣木器帽架畫鏡地毯火爐唱機唱片留聲沙發屏風冰箱書櫥書籍梳妝檯五屜櫥銅鐵床浴缸以及銅磁料器檯椅燈鏡另物不計此佈 D309

瑞和洋行 禮拜三拍賣 攝影電器具
准於六月十八日上午十點鐘在虹橋路第十號內拍賣攝影機及附件鏡頭印照機器裁片機衣裝等均分莊拍賣各客欲拍者預先二天可至該處估看惟每日上午十時起至下午六時止此佈 D297

瑞和洋行 禮拜三拍賣 住宅
准于十八日上午十點鐘在福開森路一百號內拍賣書樓大菜間臥房等木器洋琴紅木長檯花架沙法大椅柚木櫥櫃鐵床電風扇冰箱酒架書櫥磁器什物等不計各客欲拍者預先二天可以看此閱 D324

通孚洋行 禮拜五拍賣 貴重地產
准於國曆廿日下午三時在江西路四十八號本行內拍賣地產 道契 八畝 坐落 詳細請駕臨本行面詢可也此佈 D313

粵南酒樓

（本期美點）

鹹點		甜點	
上湯蚧王角	一角	玫瑰蓮蓉球	五分
冬菇雞蛋飩	五分	菠蘿汁涼糕	五分
蝦子娥片餃	五分	桂花鷄蛋提	五分
龍鳳鷄蛋酥	五分	蓮子蜜香粽	一角

常備美點禮券以便各界饋贈親友之需
地址北四川路西武昌路口 電話北四九一九

C·U·A café 雪園
上海最清潔最衛生最幽靜之西餐館
午餐 每客一元
晚餐 每客元半
茶點 每客五角
半夜餐 每客一元
冰淇淋 每客二角
靜安寺路跑馬廳對過新世界隔壁 電話西六一一一號

味雅酒樓 請來一試
粵菜中最老的 名粵上最好的
總店北四川路崇明路口 支店四馬路石路東
四川路橋堍 電話六五二〇〇 E庚479

青年會西餐部 YMCA
精美大菜 各國歐美 每客二角 電爐烘克
一元二角：鷄丁粉花清湯 奶油烙黃魚 烤咸牛肩 炸猪扒 火腿蝦仁 鐵扒嫩鷄 杏仁布丁 香草冰淇淋 鮮水菓 牛奶咖啡
九角：鷄丁粉花湯 奶油烙魚 牛奶咖啡
七角：小花米湯 烤咸牛肉 炸猪扒 燒嫩鷄 紅燴肫肝 杏仁布丁 鮮水菓 牛奶咖啡 白飯 各菜
經售美國友義達餅乾定價克己

馬樂記廚房
⊙八元 四冷盆 四熱炒 六大菜 特別全魚 全鴨 魚翅
⊙五元 四冷盆 二熱炒 四大菜 改良全鷄 全鴨 道點心二道
本廚房爲顧客優待起見不惜重資聘請技師特出上述兩種和菜以供顧客之興趣倘蒙賜顧隔日預定如期送府決不有誤 地址弄橋北堍德安里九衖 電話北四八六九號

燕華樓 正式粵菜粥品麵食
四馬路丹桂第一台對門電話一三四三七 地方雅潔 招待週到 定價克己 小酌隨意

新雅 高等粵菜 茶點麵食
北四川路虬江路角 上海大戲院對門 電話四四三一七號 清晨開 夜半止

▲常年飲牛奶，▲身體必強。
生生牛奶公司 大西路一七五
改正電話二七四八六
南京路三友實業社定貨部亦可代定 上午下午俱送華界一律可送

自由農場 A字消毒牛奶
康腦脫路一六八 電話西四三〇二 華界照送

地產

▲地皮出售
茲有地皮一段共十二畝坐落虹口菜市場對面吳淞路口建築市房店舖最合之用請向本公司接洽
上海南京路五十號 電話第一八七七零 (IP-1917)
普益地產公司

▲洋房出售
茲有精美洋房一所坐落海格路共有大小房間八間及浴室兩間並其他設備俱全另有汽車間地皮約二畝八分一厘二毫合意者請向本公司接洽 (IP-1992)
上海南京路五十號 電話第一八七七零
普益地產公司

▲店房出售
茲有店房四十六幢坐落北區完全租出每月租金一千四百六十一元該處現已熱鬧將來更加繁盛共地四畝五分合意者請向本公司接洽 (IP-19)
上海南京路五十號 電話第一八七七零
普益地產公司

出售地皮
茲有坐落法租界大小地皮多段極合投資或發展之用如欲購置者請駕臨江西路廿四號浙江實業銀行房子懋業地產公司接洽 電話一六六五〇號

▲精美洋房出售
坐落愚園路計地九分屋內裝璜精緻空氣充足用器一應俱備極合公館住宅合意者請移玉大馬路泰昌公司賬房間接洽 甲E1874

▲小奧斯汀蓬車出售
茲有小奧斯汀蓬車一部機件完好用油極省廉價出售銀六百兩如有意購辦者請通電話一九號接洽可也 甲E2254

▲美麗轎式跑車出讓
茲有納喜NASH牌轎式六汽缸跑車一部漆水車胎全新機器堅固完好內裝璜美麗齊備向由車主駕駛路程行未過萬咪現擬將該車出讓如有合意者請投函河南路四百三十一號居君轉非誠意者幸勿嘗試售價約一千四百五十兩之譜

▲全新小汽車出售
奧斯汀蓬車一部油漆全新機件完好茲因車主擬用一九三〇年新大車故願廉價出售如欲購者可於每日上午十時至下午五時駕臨外灘六號揚子保險公司二樓賬房間與吳君接洽可也 B1050

飛隆汽車行 出租部
電話第六二九六五號 愛多亞路大世界對面

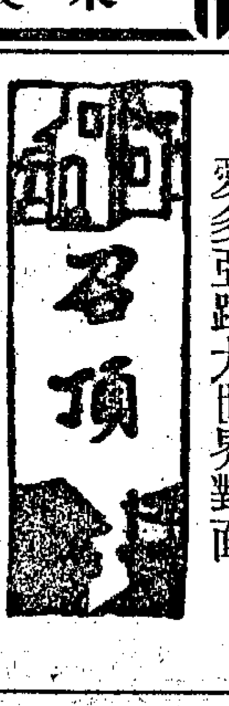

▲店面招頂
茲有三層樓洋房店面一間每月房租三十五元交通便利空氣清新居家經商均甚相宜茲因店主另有他圖願意將裝修廉價招頂有意者請至靜安寺路愚園路慶雲里口六百十三號接洽為荷 甲E4697

▲招頂富麗堂皇的小洋房
茲有西女士因須設店市上特將其所寓靜安寺路戈登路口安樂坊二十五號之新住宅出頂計有大小房間客室臥房浴室裝修完全新式傢俱全部一切有意者請於每日上午九時至十二時駕臨該處接洽 甲E2243

▲精美住宅召頂
靜安寺路跑馬廳對過同福里八十八號有房間寬大光線充足所有裝修全新如欲召頂者請駕臨事務所與宋君接洽

房屋生財召頂
□地點適中 □佈置精美
坐落棋盤街中市
茲有棋盤街中市雙開間房屋一所均極雅致新鮮店堂內生財裝修商店等用現擬以相宜之價合意者請投函申報館市信箱七四號接洽可也 天字第一期

新屋廉頂 尤宜於科學家
亞爾培路愛麥虞限路中國科學社圖書館傍文元坊二百十二號有西式新屋全幢房間八浴室二冷熱自來水自來火電燈電話電扇紗窗俱備租金不大公共汽車及電車均便狗場回力球場皆相近廉價招頂請速接洽

▲吉屋召頂或分租
茲有北河南路愛而近路敬盛里九百七十號門牌三樓三底一宅計裝有玻璃天棚電燈自來水龍頭上下三只浴室亭子間曬臺一應俱全如合意者請[illegible]波路與仁里恒豐莊楊接洽可也 甲E1853

▲房屋召頂或分租
茲有江西路三和里B字一百十九號三樓三底石庫門房子一間適合莊口行號之用現欲出頂或分租亦可如合意者請惠臨面議可也 甲E1019

▲店基生財廉價召頂
西藏路南京路口第四四九號即新世界門邊有店基一所地點熱鬧因本主人即欲遠出情願廉價出讓如合意者請駕臨該處接洽可也 甲E1076

▲房屋召頂
五馬路近外灘地段有房屋召頂生財裝修優美最合銀行洋行之用合意者請至四川路七十二號二百另九號寫字間接洽領看 甲E2271

出租

精美便宜寫字間召租
在四川路一四一號合意者請與同號張律師接洽

▲召租房屋價極低廉
諸位合意請至英租界康腦脫路三七四號乘十路公共汽車下來便到有寬大雙開間連廂房住宅一所內有汽車間浴室熱水爐灶自來水電燈設備俱全如有合意者請駕該處叫管門人領看可也

▲西式住宅召租
英租界白克路大通路口有西式四大間三層樓精美住宅一所召租四閣皆有空地特備浴盆外國馬桶冷熱水龍頭鍋爐大小電汽車間上有臥室一大間廚房僕役室門房花房俱全新經油漆欲租者請至靜安寺路八十八號交通銀行與宋君接洽

▲召租
茲有精美價廉餘屋坐落法租界民國路新小東門口上海市銀行對面七十八號適合設駐及寫字間之用如合意請向林怡和成接洽 甲E1039

▲新屋召租
茲有馬立師小菜場西首沿重慶路新造三層樓全水門汀街房每幢每月租洋一百元不取小租屋內均裝抽水馬桶餘屋無多欲租請於每日上午至九江路一號三樓德和洋行接洽可也 甲E2075

吉屋招租 不取小租
南京路浙江路口香粉衖普全里新造朝南三開間石庫門出租亦可又北浙江海寧路口福康里新造兩樓兩底出租抽水馬桶俱全欲租者至北京路貴州路口五厢里九四五〇號善性地產公司接洽 電話六三五五 甲E2261

新式洋房召租 ◀租費極廉▶
極司非而公園附近有新造三層小洋房內有臥室三間浴室二間自來馬桶另有汽車間祇餘數宅欲租請至仁記路二十五號錦興地產公司接洽 甲E2013

洋房召租
卡德路愛文義路口王家厙第十八號洋房內有大房間四間小房子一間花園俱全每月租洋七十八兩不取小租欲租請至九江路一號德和洋行接洽 21127

寫字間召租

地點	交通	設備	優點	接洽
拋球場二馬路角	公共汽車電車直達	電梯電燈自來水一應俱全	鬧中取靜門前可停放汽車	漢口路九號三樓沈鶴生建築師或中國農工銀行庶務處

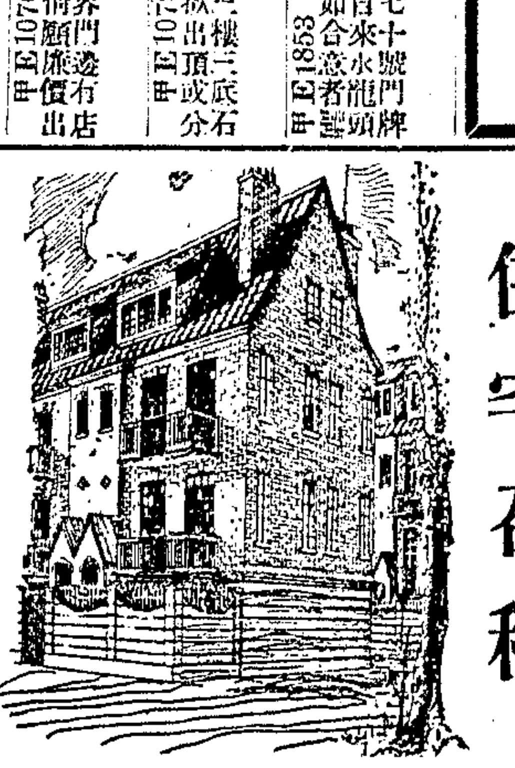

高等洋房 住宅召租
◉地點 愚園路中段一百九十二號愚園新邨
◉交通 三路七路公共汽車及念路無軌電車直達
◉式樣 西式雙間四層高等住宅並有花園草地
◉分間 內有會客室大餐間臥室浴室汽車間廚房及僕役雜物間
◉設備 衛生器具電燈電鈴電爐暖綫壁爐熱水爐子自來火管及熱水管
◉租金 取租低廉不收小租
接洽處 愚園路十七號 電話一四二五六
五和洋行

召單間庫門及街房租
（一）地點 美租界華德路華盛路口（明園跑狗場對過）明園坊
（二）交通 十路公共汽車十七路電車直達門口
（三）市號房二百幢分街房單開石庫門單間廣式房子
（四）工程堅固異常且高大深闊建設完美
（五）租價低廉空屋無多欲租從速免抱向隅
（六）接洽處該里經租賬房
上海仁記地產公司啟

新屋招租
老垃圾橋北首東唐家弄七浦路裕慶里新造單雙間石庫門數十宅又店面十餘幢第一弄有高大進深雙間三間石庫門三宅兼裝有抽水馬桶並有武裝印捕日夜巡邏如合意者請至三洋涇橋慶和莊內裕慶公司經租處接洽

▲寫字間召租
敝公司在法界二洋涇橋愛多亞路轉角洋房一層地址甚佳裝修華麗庫房廁所均各完備最合宜寫字間之用租價廉宜如有中外商號欲租者請向該處隔壁華大銀行領看可也 公記地產公司啟

住宅召租
茲有同孚路加東里第一一七六號一一九一號一一八四號一二〇七號單雙間石庫門住宅數幢均備冷熱水管面盆浴缸抽水便桶電燈一應俱全該屋建築堅固裝修新美交通便利空氣充足極合上等家庭之用欲租者請駕朱葆三路廿六號本地產部接洽可也
遜百克地產部啟

新屋落成召租
高等住宅 坐落地點 南便是
三層樓單幢雙幢 皆有汽車間 地豐路地豐里 電車路底西首 愚園路靜安寺之一
租價公道 自五十兩起至九十五兩止 小租分文不收
衛生設備 皆備 電燈電鈴冷熱面盆抽水馬桶洋磁浴盆
交通利便 公共汽車一路在寺底站即在面前 救火會郵政局亦在左近
如人有意欲租者請向四川路北京路角豐記經租處接洽

新建特別精美住宅 召租 ▲房產▲出售
法租界巨籟達路遠而西愛路口新造最堅固新式三層樓單間石庫門一宅出租裝修美麗一切新式設備俱全故住家合宜如欲租者請速至福煦路四百五十一號紫記賬房接洽有大小房屋及空地出售價甚相宜機會難逢如欲購置者亦請至上述地點接洽可也

新屋分租統樓連亭子間
坐落狄思威路歐嘉路瑞康里六十九號二路六路公共汽車直達里口有正當職業及眷屬者請來看

▲便宜分租
南京路江西路東首民昌里七十號內有光線充足交通便利裝置俱全頗合商號住家之用均可分租全部亦可如合意者請至該號接洽 甲E3651

中國人應用中國搬場汽車
熱心愛國挽回權利
服務週到 成績超羣
總行福煦路 南陽橋 南行 北行 虬江路
三〇〇三二 六二三七七 四〇八八五
每時四元 每搬夫四名 代拆代裝 不另取資
華界電話閘北二九六

上海搬場公司
首創第一 成績最好
四處 漢口路十號 大世界西首 河南路橋堍 東百老匯路
車租每時大洋四元 搬夫四名不取分文
電話 六一三九〇 六一三九三 一八八七七 六一三九四

出售

中山童裝
本社首先發明：裁製－體貼 式樣－美觀 □特價九折□

類別	年齡	價目
A	五·六歲	每套一元七角
B	七·八歲	每套一元八角
C	九·十歲	每套一元九角
D	十一·十二歲	每套二元
E	十三·十四歲	每套二元一角
F	十五·十六歲	每套二元三角

⊙上海新民童服社出品⊙
▲經售處▼ 國民書局 新書局 啟
棋盤街交通路南首 棋盤街商務印書館隔壁

拍照須知
拍照要攝法精良出品優美代價平九最好到南京路冠生園總店附設之冠真照相部去最為相宜因為出品高貴定價優待七折而小小美術照每打四角四寸報名式蘆照四張八角尤為著名也

新式留聲機出讓
上星期在此地位所登之出讓留聲機係維克多出品新式大號有片子三十張今定最低之價銀三百五十兩有意者請向法界恩利和路十一號面洽

專製 美術徽章
中國景泰藍公司 法租界霞飛路飛坊二百八十號 電話三四五一六號 星期日休業

有志實業者鑒 鷄場出讓
茲有雞場一所地寬十畝樹木成林內有魚池地方雅緻坐落閘北交通便利汽車直達場門有最新式雞舍五座白色來克亨產卵雞百羽雛雞百五十羽今因本主人即欲遠行願將全場廉價出讓如合意者請投本報天字第一七八號信箱可也

▲打字機掉換做新
最早最久蒙各界惠顧竭誠歡迎 買賣修租 特許發明推廣營業起見 江西路B九號美商怡元洋行白

新式鋸木機及車床出讓
茲有新式鋸木機全副極宜於木廠工作如鋸斷鋼光鑽洞及橫線等一應俱全定價低廉尚有四尺小車床一部亦欲廉價出讓欲購者請移玉法租界霞飛路三五六號法大汽車公司可也 甲E1525

順興銅鐵床公司
愛斯牌S銅鐵床
式新耐用 與衆不同
本公司總經理

店基出讓

欲經營百貨公司者注意

北四川路海寧路角大東百貨公司今因主人遠行且無暇兼顧將店基及生財裝修存貨全部出讓願將全部出讓欲營此業者請于下列諸點注意

一 地點最高而熱鬧四附之店基

一 百貨業爲現時風起雲湧最可多得之營業有志經營者獲利必豐

一 外觀佈置內部裝修精美

一 有意者可逕向法租界菜市路杜神父路上海美術用品社詢問可也

甲E1076

▲標賣

准於本月十五日下午二時至四時在華德路麥克利克路四百九十五號標賣某大橡皮廠機器生財裝修機房及各種橡皮套鞋與其製造原料欲買者請隨帶保證金准時前來投標自本月十日起(上午十時起至下午三時止)可前來參觀預先掛號備有標賣單面索交閱

▲警犬出讓

茲有德國佳種警犬兩頭生僅兩月黑褐等色新近由德國運申現願出讓如合意者請向蒲賽路一二八號接洽可也　甲E1926

王鴻興鑒

查五百九十八號本公司房屋北成都路一千五百九十八號租賃與君每月租金四十兩積欠租金不理前來不別而行今限七日內即來理楚過期不足即將遺下破碎物件變賣抵租如再不足仍向追償特此聲明房屋另招租户　永樂房產公司啓　甲E1659

▲秀色酒家召集股東會議啓事

本酒家前經董事會議決由維記公司出任維持六個月迄至七月底期將屆滿由我股東收回接管後營業自有起色茲定六月十五日下午二時在本酒家開股東大會議決解決辦法施行一切議案到會股東全權代表到會與否議決案除先行函達外特此通告諸希股東驗察　甲E2223

▲汪思濟大律師代表合益堂承頂果香園啓事

茲據合益堂稱於本年六月十三日盤受閘北寶源路六十八號果香園全部生財物件先行交定如該號有人欠人欠及保等項由該號與果香園自行理楚以後改揭新號或加記號營業一經交易後概與受盤人無涉等語特爲代表聲明　甲E1088

▲聲明遺失

本月八日在三路電車上被竊皮夾一隻內藏上海特別市建築業北區工會銀牌一面除請求該工會另行補給外特此登報聲明　李正書啓

▲遺失莊票聲明作廢

茲在京滬路途中遺失衡通莊莊票第九千陸百五十一號本月十九日期元一百念五兩除向該莊照止解外特登各報聲明無論中外人等拾得作爲廢紙　金思記啓　甲E2267

徵求

尋犬

茲有黑白獵狗一頭名「桀男」Sonny於本月十日晚八時半走失不知去向此狗身軀高大右肩有黑斑四大塊仁人君子如見此狗或能送到者當給予相當之酬勞通訊處外灘廿六號揚子保險公司二樓蔣君　甲E1078

君受經濟壓迫乎？

人生最大痛苦莫如受經濟壓迫故往往有問題發生而不能解決本公司有見及此特設小額放款以救濟大衆不論大小均所歡迎如有急需者請駕臨接洽利息輕微手續簡單

環球貿易公司銀業部

低價見微路七號　甲E2233　可接洽也

▲招用茶房

某社欲招茶房一位以誠實可靠洋涇浜英語者爲合格供膳宿工資面洽可到新聞路斯文里間壁公學附近　甲E1084

生財裝修召盤

欲經營商業者注意

茲有河南路拋球場有隆洋貨正頭號今因各股東無意經營願將全部生財裝修存貨廉價出讓若有意創業者請早臨面洽毋失此好機會也

招人承拆舊屋

茲有北四川路東崇福里房屋百餘幢投標承拆拆下舊料概歸承拆人所有以價高得者自登報之日起至本月念日截止如有意者請到南京路永安公司五樓總務處接洽可也

民國十九年六月十日　甲E2173

▲搪瓷廠基招租盤

如有意斯業者請至閘北恒豐路底裕通路五十五號接洽可也　甲E1921

▲徵求漿印花本

本廠現因不敷應用故特徵求海內同志有花本者請攜帶印花本英尺七寸富有經驗熟悉漿印皮花就里久華綢廠面洽(接洽時間十二時至二時)　甲E2268

▲明星跳舞社招收學員

各種最新式跳舞單獨或分班教授均可有志者請向四川路一九四號及霞飛路七八號接洽

▲技師待聘

精製人造絲襪複寫紙一物需用日廣本國之美且經濟來源缺乏此業前途無限某君研究三年成功貨品已經製造業有其能中國貨業之一本利相當茲願受聘如有業者欲投函南市江陰街一六三號塗相操君接洽

聘請

待聘

▲聘請經理

某保險公司擴充營業大張推廣招請經理人員凡能擔保合格者請詳列性別年齡經歷住址交本埠郵政信箱一六七號自當照約面洽不合恕不答覆　甲E2269

額外月得千金

月費數小時招請大旅社裝置最新式娛樂設備凡與斯業交遊廣之力者請書明履歷投函郵局信箱七三三號自有信息能力者無

▲聘請律師助理員

茲有某大律師在上海執行職務擬請助理員數人不論性別凡交遊廣闊或在工商界素有聲望者請書明履歷投函新閘路慶餘里一七號陳光斗君以便約期接洽此啓　甲E1627

▲聘請英文簿記員

英商某洋行需英文簿記員一位須中英文通順而能打字及珠算者爲合格應徵者請書寫英文履歷書及薪水經驗投寄申報天字一七七號信箱詳細　甲E1074

▲招請建築繪圖員

本行現需建築繪圖員數位須於建築上富有經驗而無嗜好者請將中英履歷及需薪多寡函本報天字一七六號信箱合則約試　甲E1074

▲招請跑街

本廠招請跑街數位凡能自信對於各大旅社菜館院學校均熟悉輪船接洽便利欲應者請詳函投函愛多亞路廣西路口永昌五〇號　甲E7180

▲招請推銷廣告員

本報日出四張宗旨高尚暗示人生修養現在外埠遍設分館招請推銷廣告員不論何時能見者均可至本埠福州路同興里金山書局內面上　甲E1661

▲聘請書記兼教師

某小學欲聘書記兼教師一位月酬自十元起至十八元止供膳宿不供有志者請寫小楷履歷一紙寄新閘路斯文里十三號馮收　甲E1885

書家徐芷湘

楹聯四尺三元五尺四元六尺五元堂幅中堂加倍尺頁書每件四元扇面三元冊頁二十元條每字四角另收畫件餘另詳潤格　南京路大慶里一零一號電話二二六一一號　即寄寓四

畫家陸鐵夫

五元之扇如有文墨子弟門閣欲學畫者可向蘭名筆及蟲草均精指授到府教課寓南京路大慶里山水花卉畫例另詳潤格見函索即寄　甲E2101　寓期逢點均

▲教授英文

茲有西洋女教員教授英文會話請向四川路二六一號一〇一三號房間接洽　甲E1082

教育

函授東科打字

創辦十有餘年　業務・學費包括　學時・可以任擇　報名・即日來校　中七七十號　速成二月畢業　學費・凡收六元　章程・來函索取　校址・本校招生

日本語(函授面授)

級補班生學費每月二元附設函授日本語科詳章海北四川路白保羅路念號上海日本語學校　新學期六月十三號起班七月一號開課

日本語

留東同學生晨・日・夜班　元老班、個人、學生　靶子路四號西　甲E1237

英德法

南京路三馬路四川路口中國大學英德法文夜校日語夜班招生

▲英法德俄文

西人教授學費低廉請向霞飛路TRACE VTE RRACE 廿二號報名(靠近霞飛路)　電話西四八一八號　甲E0660

西人能說華語口授英語

教不用書　英語　晨夜招生　教員

本校開辦九年西人口授英語說話速成…

按摩

眞美按摩院

本院特聘著名中國按摩術士精通按摩使君愉快收費極廉如手術精妙一經按摩頗顧客熟手四川路廣告特殊新折扣惠顧諸君請臨北四川路逢路口殊新公司隔壁楊耐梅英

▲研究舒適按摩院

本院聘請日本按摩專家手術優雅房間寬暢設備清潔浴室生活強身功能血液消減全不同信備皮膚不信試按摩一次方知後言之不謬也　地址法租界呂班路口英華里倫敦九六號二樓　按摩員楊耐梅　雲玉　文玉　黛玉　甲E1624

優美按摩室

本室經有蒙惠顧無不稱譽按摩手法巧妙設備完美環境清潔舒適如由電梯上三樓十八號房間內念四號　江西路南京路口沐浴室　英英　張秀桂　李王　英紅

▲優美按摩院

身妙如於運動後美容身體稍覺不適用電治療法按摩等術最得美容之效一巴黎按摩室不論男女老少皆可試　甲E1680

▲新開特色按摩院

聘請中華按摩專家用化妝物品及消毒藥水等切無不備　沐浴應用備若不信請來一試便知　內遂路四川路口一三六號二樓　甲E1683

▲衛生按摩院

本院按摩與衆不同完全西法老靶子路一百八十號招待週到海水浴室　王雪珍　玉珍　愛珍　赫司克而路口

新開美術按摩院

家數位巧妙比衆不同精神愉快如備德國補血強身各種化弱爲強身化弱神臨一試便知　沐水洗身秀貞玉彩梨彩無任歡迎　靶路一百念四號　今日新開按摩異樣專家到

▲新開按摩院

本院新到美國按摩專家數位比衆不同補血強身化弱爲強並備有藥水洗身如蒙駕臨無任歡迎　老靶子路一四號　張素貞　美貞　甲E1668

▲妙術按摩院

頗覺精神萬倍化毒強身手法巧妙本院特聘西洋按摩專家一經按摩如蒙惠顧無任歡迎　院址老靶子路赫司克而路角　瑞貞　秀英　玉英　啟　十四號　甲B1669

▲優等按摩院

今有按摩術家精治各種按摩並設有精美浴室地址霞飛路華龍路口三百九十號　阿毛　寶囡　妙英

▲優美按摩院

善治按摩手術精神強身化毒藥水洗身老靶子路東沈家灣西首五十號門牌便是　王玉妹英

▲最優等按摩院

美麗一妙手招待週到　甲E1056　蓬路

優美按摩院

本院設備精美手法妙美完全新添助手二人二週就一四號弄五十一號樓上　受勞疲頓者一經按摩精神爽快　公館

▲新開美術按摩院

本院聘請名家按摩術精巧來洗身手術與衆不同　北河南路九神號百倍如蒙光顧無任歡迎

按摩術來洗必那浴

巴黎按摩專家新添按摩術精浴身心爽快感覺務必試之　甲E1078

來洗必那浴　得身心快感

巴黎按摩專家設備完全浴室按摩手術精良　霞飛路六二九號

醫藥

北四川路新門牌八五三號　醫學博士陳鴻達　兒科專家　電話四〇二五五號

體生醫院　特設日夜　花柳送診　接生

白濁　橫痃　下疳　顯微鏡(包醫面議)

本院特設花柳專科日夜診送便利病家起見宗旨慈善性質道德爲懷對於花柳一科見多識廣無論凶險梅毒均可負責根本解決出立保單限日斷根每日送診祇取號金銅元十枚

新濁用德國新藥靜脈注射當日止痛七天負責包愈慢性白濁用合併性新藥靜脈注射二瀉拜負責包愈永保不發

一針止痛二針退腫　面七天變面十天痊愈　包不開刀

無論軟硬性當日止痛腫爛者五天包愈

免費檢驗梅毒淋菌

院址廣西路笑舞台舊址對面體生醫院啟　後分院天津路轉角　總醫院廣西路笑舞台舊址對面大馬路先施公司

出院接生費廿元(日夜)預定者減收五元隨時來診一概不收診費住院房間分一二三等法租界白來尼蒙馬浪路四六四號惠生醫院

北四川路永安醫院

醫治花柳　白濁無痛打針　橫痃新藥打針消散　下疳梅毒負責除根　靜用新藥根本治愈　〇〇〇〇〇

上海同濟醫院

本院向設虹口華記路迄今八載早有仁譽茲爲便利中心區病家起見特設分院於牛莊路聘請著名男女醫師診治內外各科花柳全科肺病戒煙採用各種新藥注射均可於最短時期負責包愈　門診上午下午　出診隨請隨到　送診貧病不計　院址三星舞台西首牛莊路五十號半　電話六四一〇三

專耳痛耳膿

眼鼻耳喉專科醫師劉尊植　診所北四川路西首蓬路第三家　時間上午十點至一點下午四點至六點　甲E916

胃病

祝家橋　瘋科

浦東祝家橋老大房專治瘋症傳人九代張壽山嶺梅先生祖傳秘方專治一切瘋症有經驗神經痛筋骨疼痛肢麻風癱中風痰迷歪斜口眼均可根本全愈永不復發〇寓老西門五路電車站文曜里七號門牌〇診六揚角梅木

鳴謝胡藉蓀　胃病專科良醫

胃病專治(反胃噎膈)愈(嘔吐痛脹)

余始不消化胃痛嘔吐漲腦悶中痛不能進飲食日甚一日求醫數年屢醫無效延至今春病甚至湯水不能下咽大便十日不通幸經山先生診治一二次病見復診三次其病若失爲特登報以告患同病者知　胡藉蓀敬謝

女醫師程立卿　專醫婦科

精治不孕　時間上午赴醫院下午十二點至二點在老靶子路北四川路五洲藥房　廣東藥房二點至五點

外喉科陸挺芝　長子振芳分診上海

逢國曆一日白克路永年里仍在浦東高橋　門診一元二角

必定靈　牙痛藥

任何牙痛必定靈驗

各大公司大藥房一律經售　總經理　大盒一元　總發行上海浪路口霞飛路　司徒博牙醫生發明　中國製藥社

名醫　金針王少倩

針灸男婦百病推拿兒女驚風　常德路老垃圾橋北延吉里

汪裕泰茶號

茶質優美　製法超羣　家常日用　最爲相宜

出品

玫瑰紅茶　代代花茶

此種包裝茶葉分紅綠兩種每包淨重四兩售小洋一角批發格外克己

第一第二第三第四第五第六　批發所上海

法租界老北門外大街　英租界石路正豐街口　英租界四馬路望平街口　英大馬路西跑馬廳對面　法租界巨籟達路口　英租界浙江路先施公司北首

胃氣一咳嗽

經售處先施永安新新申報館抱經堂啟

脚腫

療腫健步丸

由脾胃虛弱風濕下注初患脚腫浮腫若漸不念及治上焦必致四肢麻木步履維艱是爲脚氣故因氣而致死者即時研究所第一世乏主是藥驗爲愈人之惻然之心特發明救世本服十是稱是良丸人效無遠凡患者有心二發餘年是丸每盒一元半方可全愈者十之九活兩盒服無不全愈〇總發行上海三馬路福州路板橋舒同壽老藥舖

上海第一牙科醫院

本院視診均係歐洲各國牙醫博士親自診治手術敏捷絕無痛苦並有華人翻譯

地址漢口路A字九號五樓　電話一六七三一號

診時上午九點至十二點　下午二點至七點半

診金治療五元　拔牙五元　補牙五元　金鑲十元

優待學界　男女同學來院診治八折計算如欲鑲牙祇收成本

上海郵務管理局封發郵件時刻表

寄往處所	舟車名目	日期	封發時刻 平常信件
海參威俄羅斯經過西比利亞	轉大連	十八日	七點一刻
南京長江各埠	火車	每日	七點二刻
南京九江漢口等埠	輪船	每日	六點念分
北洋各埠	航空	每日(除星期日)	七點卅分
青島大連威海衛煙台天津	奉天丸	十八日	七點一刻
牛莊天津	阜生	十六日	廿一點
煙台南洋各埠	鎮安	十七日	廿二點
南洋各埠	奉天	十七日	十三點
溫州	廣濟	十七日	廿二點
福州(由厦門轉)	海州	十五日	廿一點
厦門香港廣東	四川	十五日	十一點
汕頭香港廣東	公司	十六日	廿二點
香港廣東	公司	十七日	十三點
小呂宋澳洲及斐島外洋各埠	公司	十七日	廿一點
香港南洋群島及歐洲經過蘇彝士	公司	十七日	十三點
日本美洲坎拿大及歐洲	公司	十九日	十一點
日本檀香山及美洲	公司	十九日	廿一點
德國及亨堡	公司	廿二日	廿一點
日本各埠	三笠丸	十七日	廿一點

各口掛號郵件提前三十分鐘封袋

諸君閱報至此請虔誦南無阿彌陀佛

此頁報紙印有佛號應盡敬禮不可輕褻

或百遍或千遍或十遍當獲現世十種功德

上海電力公司

電灶衛生清潔　省儉靈便早已　哄動全滬　蜚聲海上

辦公處福州路十七號　陳列所外灘沙遜房子　電話六六三〇

名貴價廉佳釀　藍鷹牌三星白蘭地

保提煉補氣醇和計精成味衛行藥氣有擇服補神治效美物上無功主肚血瀉行洩漏以濟爲等甲飲佳之常皆廉且價宜也　甲E1270

先施永安新新　及各酒店酒樓均有經售

中國崑崙釀酒公司謹啓

上海平民產科醫院

院址　靜安寺路跑馬廳對面張家浜第七十號

電話　三另六一三號　中德醫院轉接

接生

出院接生　不論日夜遠近接生費一律大洋拾元正

住院　分特等・頭等・二等・三等・普通・病房　所有醫藥費完全免收

章程函索即寄　院長俞松筠啟

科學儀器館特設文具廉價部
日期 六月十日至三十日止
地址 上海棋盤街泗涇路口

紫蘭女士個展時的感想

陳抱一

看人家的畫時，我總覺得欣悅，一在觀畫的興味，一在研究之點，尤其是看到愉快的畫，便會興奮起來，這當然也不僅我如此，恐怕凡愛作畫看畫的人，大都會有如此感，

然一面也想到看畫，對於畫的理解及愛好，固然也因人而異，便在作家方面，也有對於與自己的畫風，趣味，思想不同的畫，往往不純樸地感受，或便指爲非的情形尚且難免，何况不是作家的觀賞家呢，但世間原是非常複雜，這種情形却是自然，尤其在我們的沒有怎樣長久歷史，而且常受困迫致發育不良的洋畫界，這種情形更屬自然，

我們的洋畫界，從全體看，向來總似乎在混沌裏面，但到最近，也幸賴諸同志的努力，我們的洋畫界，竟也漸顯眉目了，一方面，到外國留學研究美術的人也漸多了，一方面，能覺悟只依照自己的感覺去追求，而只求從自己的內部發揮的人，也漸見有了，這兩方面，情形雖略似不同，然而在我們的廣大的藝術界，都却是必要的，而且爲着我們全體的進展，都是可感爲欣幸的，

再想到我們藝術園，即全體藝術界的情形，不論現在日漸生發的萌芽多少，不論藝術思潮也漸見何等複雜起來，我覺得在藝術研究，發展的立塲看，則對於藝術萌芽的發生，成長，却是有心於藝術的人們所熱望着的吧，如果這藝術園裏，將見有很好的萌芽發生出來，不但在這大地期望享受「藝術的花」的人們，應將怎樣去愛護培植才好呵，便在同是萌芽的我們作家自己，也爲着園裏的繁榮，應將感到怎樣的欣悅呵，總之，我覺得美飾我們大地的「藝術的花」的不絕的成長，開放，却是有益於我們人類生活的事情，所以我熱望着我們的藝術園裏，將見有各種的健實的萌芽，盡各自的發生力去成長，

關紫蘭女士的藝術，也是我們所知道，乃由其健實的萌芽發生過來的，

對於她的藝術的成長，我在好幾年前已有常見的機會，我見得她一直在她自己的成長中自然地成長過來的，現在也是成長着，今後成長到如何地步，則非我現在可能預量，

我常見她的畫，那明郎的爽快的傅彩，那簡朴的率直的手法，都感到是由一種異常的力量發出的，她的作品，能給與我們深印象的，我覺得不僅是由於她的單純的，自由的，直覺的處理所表出的純全的表現，在這以上，我們還可感得有她的美妙的音韻的振動，我覺得在看了她的畫之後，仍然反響着在心裏的，却就是這種美音的餘韻，我覺得這些，在她的藝術的發展裏，都是何等可寶貴的素質，

我又覺得她向來在她許多同伴或先進中，也未嘗不見到各種畫風，然，這裏在不好的意味說，她些毫不受到誘惑，而只在她自己的觀感裏悠然地成長着，這確可見得她自己的表現意識何等深强，這却比之從外界的感染，還更是她自發的原力來得大，

從這次展覽會的許多作品上，我們可見她向藝術追求的進境踏來的種種徵跡，同時也沒有不能從這些作品上感到有其發展着的潛力，

我覺得現在這些作品，決不是限止其成長的性質的，對於她今後藝術的進展，却是們我同道者所欣悅地期望着的，

女士的作品，除了前數年曾在上海出過數次展覽會，及日本方面也曾出品過以外，這次她的個展，在上海方面却是第一回，

原來展覽會之舉行，在作家方面看來是很麻煩的事，尤其於現在我們的藝術界裏，却有種種不方便，但想到我國現在的情形，而從美術與社會相接之點想來，則展覽會却是很直接而有益的工具，對於女士只欲在這時期發表她一些作品請同志們評覽，並給大多數人觀賞的意義，我們同志數人都認爲美擧而極表贊意的，

法蘭西新畫壇

華賓

在現代巴黎最有銳氣的成爲中堅的主要的繪畫運動，大別之，有野獸主義，立體主義，構成派，寫實主義，新寫實主義，自然主義等，

野獸主義（Fauvisme） 這運動占着現畫壇的重要的地位，其代表作家，如馬諦斯（Matisse）勞爾（Raoul）特郎（Derain）等，

馬諦斯是最具有野獸主義的精神的，從一九〇二年以來就作了很好的作品，在一九一〇年前後出來的西班牙的「舞女」「金魚」「靜物」，以及黑色基調的三姊妹圖，及一九一九年的「白羽毛帽子的婦人像」等最爲傑出，其後漸漸一反昔日的赤裸裸的感激而趨向於精練的手法，他在最近巴黎的畫商中是最流行的大家的一人，

勞爾「Roaul」 不是像馬諦斯那樣一般的，但是他那表現的强和深，在畫壇上是最重要的作家，

特郎 他的野獸派活動中的作品，有很多的傑作，以後受了野獸主義的洗禮，他所獨得的古典主義的作品，同爲現畫代所重視，他是現代流行兒的一人，

立體主義（Fauvism） 這種勢力現在還是很盛，在許多作家的思想根底上可以看得出來，辟卡蘇和勃拉克是這派的創始者，而且是最可以代表的作家，

辟卡蘇（Picasso）他的才氣縱橫，一時無出其右，他的不羈的天才使他作出種種不同的作品，如辟卡蘇夫人像，是新古典主義的極作，最近他的作品，又可以看出入於新寫實主義的範圍了，但結局他是被人視爲立體主義的最代表的作家，和勃拉克同是占着重要的位置，

構成派（Constructionion） 羅托（Leoult）是目下這一派最代表的作家，

寫實主義（Realism） 凡拉芒克（Vlamink）是這派現代最代表的作家，

凡拉芒克最初和特郎一同加入野獸的運動，目下爲寫實主義的第一人，表示那强烈的作風，經過柯爾培Coubel的寫實主義，到了他便留意到物質的描寫，初期野獸活動中的作品，頗似谷訶（Gogh）的氣魄和動調，到歐洲大戰之後，便漸漸以物體實在觀念爲主，很多學塞尙（Lezanne）的地方，其後他的色彩，成爲黑白的二大分別般的，生出他獨得的力强的寫實，但最近他的作品，已稍稍的顯出色彩的了，

自然主義（Naturalism） 這個名稱放在此處稍爲有點不適當的樣子，但便宜上把幽德里羅和弗利愛茲歸在這裏，

幽德里羅（Ulico） 他是一種街景詩人的畫家，在他那素直的氣魄和力强的描寫上，是很有價值的，最近他的作品「色調變爲明快，但沒有像舊作的那樣有素直的魅力了，

弗利愛茲（Friesz） 他被列於寫實主義的作家是有相當的根據，如舊作的「老詩人」「弗利愛茲夫人」及一九二五年的秋沙龍所出品的「二裸婦」等都是十分可以看出他的寫實的力量的，但其後所作的許多風景畫，單只是近於自然主義的寫生圖，最近許多畫商都在運動抬高他的價值，

新寫實主義 新寫實主義原這一派和野獸主義表現主義或者所謂未來主義相接近，是一種自由混淆的，西葛爾（Chagal）是這一派代表的作家，

雪葛爾 他受着立體主義的洗禮，成爲漸漸趨向於情緒的純藝術陶醉的，成爲新寫實主義和野獸主義的中間的表現法色調及感覺極爲新鮮，在巴黎畫壇上是一個特殊的畫家，

又同一作家同時畫着種種的畫派，如僻迦蘇是一個最可注意的人物，

又如Duly 是着重裝飾的效果的作家，在現畫壇上也是值得注意的，他曾一度受野獸主義的洗禮，他那近代的藝術才能的豐富和官能的敏捷，使繪畫上有極强力的新鮮的趣味，是有特色的作家的一人，

此外畫家如蒲那爾（Bonnard），他追隨印像派系統的色調，他那繪畫陶醉的氣分和官能的敏捷，在巴黎畫壇上佔有重要的位置，

司龔若克（Segonzac） 他自從在一九二二年的秋河龍出品二點繪着在樹下兩對男女的大作以來，便有了相當的聲譽，目下已占了現畫壇的重位，他的深沈和重的力量使他的作品極有價值，這樣的傾向繼續了許多年，直到最近色調漸漸變爲明快，表示出法蘭西人的精練的氣風，

這些作家之外，還有一羣依着秋沙龍和獨立沙龍而活動着的青年作家中的優秀分子，把巴黎畫壇弄得非常熱鬧，這種青年作家的眞實和熱烈的心，在將來實在是很有希望的，

牛棚牌代乳粉七大特點

（一）原料 英國西部新鮮牛乳
（二）製造 在英國道雪司厦及蘇馮司厦奶廠以最新科學方法製成絕對不用手工純潔消毒維他命完全保存
（三）成份 規定標準固定成份品質一律永遠不變
（四）消化 極易消化最爲滋補强筋健骨培元固本
（五）調製 祇須和以開水即可調飲
（六）保藏 此粉每次發售概用鮮乳製成並即裝入特製之罐密不通風極經久藏特別新鮮可靠絕無微黴攙入且完全不用手工故凡飲牛棚牌代乳粉者永免腹瀉胃炎腸炎及睡眠不足諸症
（七）保證 中西名醫各界聞人以及常飲牛棚牌代乳粉者紛惠證書一致讚美謂爲代乳品中之無上上品

承索樣品 函索即寄

中國總經理天安洋行 四川路二一八號

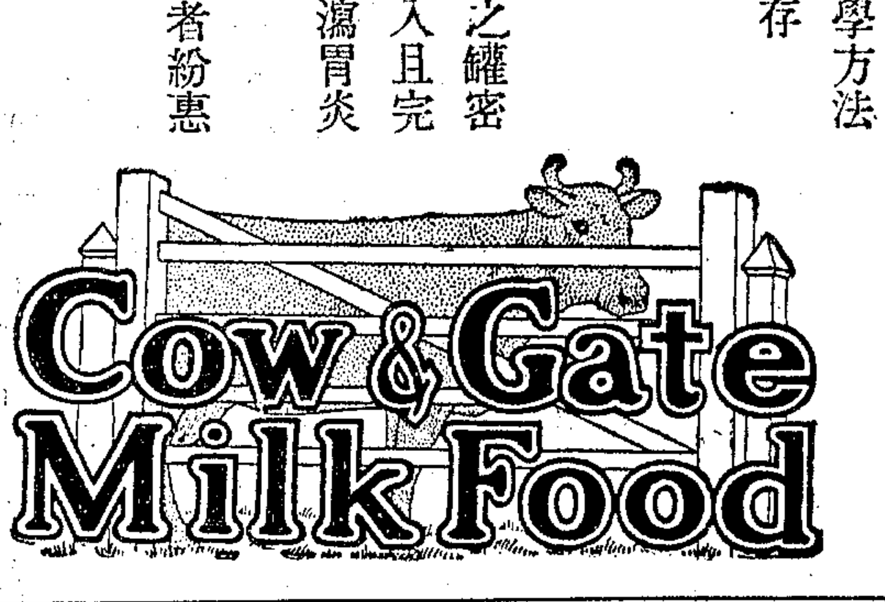

庚E 2252

青島萬國療養院

本院收納胃病或神經衰弱身體虛虧病後元氣未復諸病者天然療養輔以藥物褒效極速夏日凉爽避暑尤宜

＝八大特色＝
一，背山面海風景絕佳
一，空氣新鮮陽光充足
一，肴饌豐富滋養最足
一，醫生常駐看護周到
一，市塵遠隔清靜無嘩
一，海水浴塲相距甚近
一，房間寬暢器具富麗
一，定價低廉章程待索

院址 青島金口一路廿號

上海南京路卅號

惠羅公司

新到應時各色貨品花色之精緻新穎超羣

新到大批時新歐西各國最盛行夏季各式花素衣料異常別緻美麗 如印花絲華爾之花紋顏色可稱海上獨一無雙且此料輕軟凉爽適體做各式時裝或旗袍十分輕飄合身窈窕美麗
每碼三元九角半及四元九角半
闊四十英寸

印花多的季英國綢各式鮮艷雅緻花紋顏色爲英國名廠之最著名出品此料外觀與眞綢無異惟質料耐洗經着不起皺紋做時新單衫最宜
闊四十英寸每碼自一元九角半至四元半

時新印花華爾紗共五百餘種花樣顏色十分美麗特別每種花色祇有一小疋欲得最好花色不得不趁早選購遲恐爲捷足者先得
每碼洋一元九角半至二元七角半

以上衣料均係最近由郵政寄到歡迎參觀

新到一種婦女晚裝衣係名廠之成功出品用精細透明紗由名工巧製心裁別緻且加有彩色明鑽四週鑲成式樣絕佳豔麗無比顏色衆多如玫瑰，藍綠，白，黑等，每件減售洋九元五角

婦女現成西裝衣着用各種精美華爾紗製成式樣別緻經洗耐着在本星期特別優待祇售原價對折及七五折

婦女夏令必備美體內衣在本星期內數百件一律出清每件祇售洋二元及三元

婦女用紗織護奶衣配有寬緊之帶舒服經用如上圖有大小尺寸每件售洋一元五角

值此商戰競爭時代價目公道優待各盼

西式女帽用上等細草製成式樣新頴顏色美觀尺寸全備每頂售洋自二元五角起另有數十五元

一二三樓 新到
◉玻璃磁器 ◉皮夾手套
◉男女孩衣 ◉花邊緞帶
◉文房用具 ◉運動用具
◉鞋帽領帶
◉化妝香品 ◉婦女衣料

劃價克己

營業時間
每日上午八時半起至下午五時半止
星期六至下午一時止
星期日全日休息

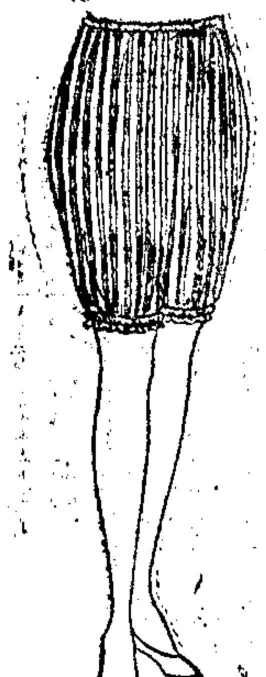

婦女着短褲純絲織成經着舒服大小尺寸俱有爲時裝必備之要件每條售洋三元九角半起

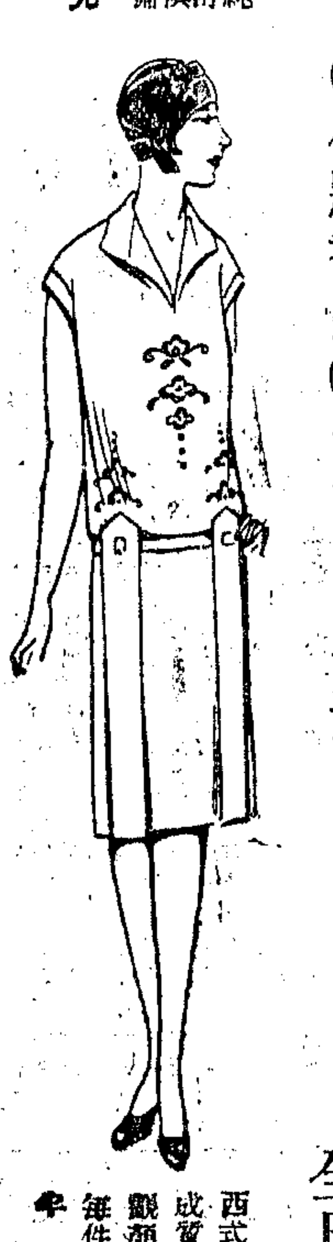

西式夏季女衣細布製成質優經洗且式樣雅觀顏色悅目每件售洋五元及七元半

司蒂倍克

舉行世界香檳紀念週

一星期六月十五日起至廿一日止

凡在本週購車者照金洋五十四元三角七分半等規元百兩計算

特別便宜　幸勿錯過

上海靜安寺路四十號

亨茂汽車公司

德士古油何以較優

德士古汽油。乃嚴格測驗超等品質之乾汽油。是以發動較易。火力較强。而燃用則奇省。

德士古馬達油。乃特別提煉異常純潔。黃金其色。絕無炭質。加長汽車壽命。增進汽車効能。一試便知。

上海大戲院

今天日夜在北四川路

琵琵但妮兒 約翰鮑爾斯 合演

麗娃栗妲

"RIO RITA" with Bebe Daniels, John Boles & 1000 Chorus

（麗娃栗妲）是美國最著名的齊格飛歌舞團。在紐約連演二年。售座美金七元七角的最偉大的歌舞名劇（麗娃栗妲）是美國一九二九年有聲影片中首選之作。曾在世界各國開映。打破一切售座的紀錄。并得歐美各大報一致的讚美。（麗娃栗妲）是美國女大明星琵琵但妮兒與男大明星約翰鮑爾斯俱改變作風。聚精會神。盡心竭力。驚動好萊塢諸同業的偉大成績。（麗娃栗妲）之情節。曲折而有力。與其他有聲影片但務熱鬧者不同。加以滑稽之穿插。亦足令人解頤。而不覺其討厭。（麗娃栗妲）之背景。偉大精麗。兼而有之。彩色計六大本。共六千二百尺。足資欣賞。與其他彩色片之一瞥而逝者不同。（麗娃栗妲）之歌曲。既多且美。中如「你常在我的臂間……」等。爲琵琵所唱。他如「麗娃栗妲」「甜心，我倆互相需要」「常常愛我」等歌曲。皆足令人吅之魂銷。

本片太長提早於下午二時半開始放映

價目　日戲樓下一律小洋六角　樓上小洋八角大洋一元　夜戲樓下一律小洋八角　樓上大洋一元。一元半

開映（日戲）二時半　五時半　（夜戲）九時一刻

優待顧客　價目照舊

完全歌舞　完全對白　歌伶舞女共一千人　此片是剛才新拷貝　十五大本一次映完　彩色計六千二百尺

（注意）今日星期日上午十時早場加映一場

中央大戲院

時刻　（日戲三點起）（五點半起）（夜戲九點一刻）　今天共映三次　院址　六馬路跑馬廳附近

價目　（日戲四角五角八角）（夜戲五角六角九角）　一律小洋　兒童半票　影片經影戲審查委員會檢許可

最近來滬　卓別麟名片

加映新翠水瓶及短片「滑頭婦人」「因禍得福」

步步高陞

Charlie Chaplin in "Chase me Charlie"

人生最難擺脫的是煩悶—憂恨—傷勞　卓別麟是專治煩悶。憂恨。傷勞的大醫師　也是專使人們歡笑的大笑匠

我們活在世上。無論爲貧爲富。爲貴爲賤。總脫不了煩悶・愛恨・勞傷等等的心病。若是不加醫治。就要感覺到人生的不幸。於不知不覺中。種了很痛苦的心病。與人生康健上大有妨碍。所以我們每天至少要大笑一次。但是要笑得自然。勉强的笑。非特不能治愈心病。並且精神上格外覺得難受。電影界滑稽大王卓別麟。是專造自然笑的笑匠。任何人見了卓別麟。必欲破涕爲笑。現在治精神病的醫生。各國都有。但是他們的能力。終不及卓別麟。要是諸君心裏覺得不爽快不滿足。看了卓氏的作品。立刻就覺得心和氣平。萬事滿足了。

東南大戲院

法華民國路福祐門對角　電話一二六六六

今天日夜開映（日）三時　五時半（夜）九時一刻

著名民族革命歷史戰事愛情巨片

大明星瑪利安黛維絲唯一傑作

美利堅開國記

十一大本華文字幕說明　優待來賓並不加價

此片述美國開國時欲求脫離英人羈絆而獨立之革命戰事實情加以英雄美人之艷事之點綴激昂慷慨可歌可泣實可爲我國現在欲求民族自主之唯一借鏡

星期日上午十時加映國產影片一場

民新影片公司名貴出品哀艷巨片

再世因緣

配奏中西音樂　優待來賓座價一律小洋兩角

價目　日戲　樓下小洋兩角　樓上小洋四角　六角　夜戲　樓下小洋三角　樓上小洋五角　八角

卡德大戲院

時間　日戲三點起　夜戲七點九點起（每天三次）

價目　樓下二角三角　樓上四角

大中華百合影片公司最近唯一武俠愛情名作品

黑衣騎士

六大明星主演

萬國大戲院

時間　日戲三點起　夜戲七點九點起（每天三次）

價目　樓下二角三角　樓上半票　兒童

空谷猿聲

情節奇離　化裝神與　表演眞貼　結構緊張　片已檢查許可

到處客滿之偵探新片

梵王宮影戲院

法租界聖母院路口同孚路　電話三二七五三　二〇二三五號

天一影片公司偉大出品名滿全國唯一大清代故事劍俠巨片

首集 乾隆游江南

優待觀衆　變更座價　雅座二角　特座三角　三點　七點　九點　三次

本片特別經上海市電影檢查委員會檢定

東海大戲院 EASTERN THEATRE

東熙華德路茂海路十一號（提籃橋下海廟前）

「片子好有中文說明」「券價廉有電氣風扇」

今日開映五次

（今早十時加映一次）

（午）二時起四時起（夜）七時起九時一刻起

俠義愛情比武巨片

考門傑作　彭開主演

定情之夕

Ronald Colman & Vilma Banky in "The Night of Love"

此片乃根據泰西各國之蓄藉教一初夜權一而作，以西班牙爲背景，述一游牧晉長之子，娶一美貌女子爲妻，當洞房之夕，猝被一位公爵攖去新婦，新婦不甘愛辱致死，新郎則奈於淫威，無可以何，惟有飲泣待報復，其後公爵結婚，少年乘機擄奪新婦百般凌辱，新婦跳崖，少年救險，一點戀犀，兩心相印，於是反仇爲愛，共締良緣，哀艷悲壯，爲從來所未有，情且此二大電影後侶合演是片而其，不復合作，知價値更可想而，，其可不看乎

樓下小洋兩角　樓上小洋四角　小孩半票

中華大戲院

時間　日戲三點起　夜戲七點九點起（每天三次）

價目　日戲二角三角五角　夜戲二角四角六角

上海影片公司最近出品精采第一偵探武術滑稽名片

畫室奇案

殷明珠　張玲君　但二春　主演　片已檢許

世界大戲院

時間　日戲三點起　夜戲七點起（今天二次）

價目　樓下二角三角　樓上五角　包廂

愛情冒險武俠巨片

英雄救美

加映張慧冲傑作名偵探片　中國第一大偵探

中山大戲院

四卞下橋　福州路口

片經特別市檢查會檢定

日戲三點起　夜戲六點半　八點半　今天三次（十六號夜戲客券暫停）

價目　樓下二角　樓上三角　包廂五角　提早購票以免擁擠

明星影片公司最近出品偉大武俠奇情巨片

火燒紅蓮寺（十一集）

張石川導演　片已檢許

恩派亞大戲院

日戲三點起　五點半起　九點一刻（共三次）

價目　樓下二角三角　樓上四角六角

上海影戲公司著名出品偉大香艷滑稽一大科學巨片

妹妹我愛你

一名飛行大盜

殷明珠　但二春　主演　片已檢許

福星大戲院

西藏路六十一號新世界南部　電話六三三二一二號

日戲三時　五時半　夜戲九時一刻

今天日夜開映

電影皇后曼麗璧克馥傑作

唯一宮闈香艷名片

劍底鴛聲

全十大本華文說明　優待來賓並不加價

Mary Pickford in "Dorothy Vernon of Haddon Hall"

此片由上海特別市電影檢查委員會檢查許可

本院露天影戲場現已裝修工竣不日開幕先此露佈

價目　一律小洋二角　幼童不設半票　隨票奉送至尊牌香煙一包

光華大戲院

愛多亞路西孟納拉路口　電話三三五三〇

今天日夜開映三次：日戲三時　五時半　夜戲九時一刻

滑稽冒險愛情巨片

誇者幸運

今晨上午十時一刻開影社會警世巨片　閨中賢婦　及　五續神仙怪俠

加譯中文說明◉配奏特別音樂

價目　樓下小洋二角　樓上小洋四角　小洋六角　日夜一律

新中央大戲院今天映演

友聯影片公司十九年偉大鉅製俠義機關香艷名貴影片

徐琴芳　陳鏗然　鄭逸生　尚冠武（主演）

聯合導演　顧明道（編劇）　姚士泉（攝影）　徐碧波（說明）

第二集 火燒韓家莊

本片根據新聞報快活林逐日刊載之名小說家顧明道先生作品所編。是書出有單行本。由大金圖書局出版。業已三版。其聲譽其盛況。概可想見。

特請片中主要男女明星登台扮演文武帶打眞刀眞鎗九音聯彈天然劇

（場務主任）鄭逸生　（音樂主任）張峻峰　（編排主任）尚冠武　（劇務主任）姜又佾　（佈景主任）胡旭光

主要演員

姜又佾　徐琴芳　尚冠武　朱少泉

周達名　趙泰山　劉托天　楊鴻康　何懷達　陳裕庠　徐國輝

丁月英　趙曉春　龍玉琴　劉玉庭　王汝珍　宮閣蘭　李靜銘　曉春

第二集 荒江女俠

貴客注意　本片曾集在本院映演三天無一場不告客滿致使貴客徒勞往返者日有數百起特致非常歉意外敬告續看二集諸君務希提早光臨免致向隅爲要再本片之天然劇不再在本埠任何戲院表演

時間　第一次二點半起　第二次五點半起　第三次九點正（無登台）　共映三次

價目　第一次四角五角七角　第二次三角四角六角　第三次五角六角九角

客券暫停特別券有效（片已檢許）

本院啟事

為新置有聲機器敬告各界

本院為謀各界滿意及表示優待起見，特不惜犧牲重資，向西電公司購置最新式最完備最優美而為上海第一部之西電有聲機器；已裝設完竣，特選名片「紅粉金戈」放映，以娛各界。特此聲明，諸維留意！！！

今日上午十時開映 琵琵但妮兒女士滑稽愛情傑作

眞假丈夫

樓上下一律小洋二角

逸園 今晚開映

大明星加利古柏及費蕾女士合演傑作

初吻

本夏令影戲塲為各界謀良夜消夏起見，專映名貴影片，用滌各界煩慮；每座一元，觀後人逸園跳舞塲跳舞，得售半價。是則各界每人紙花大洋二元，便可既得祝聽之娛，復能得舞踴之樂；夏夜遺此，何樂如之。敬希携愛侶以賓臨，卜將來之幸福。

奧迪安

今天日夜開映

「璇宮艷史」後第一巨片

紅粉金戈

GERTRUDE LAWRENCE IN "The Battle of Paris" A Paramount Picture

時間 下午三時 五時半 九時一刻

價目 (日)五角七角 (夜)七角一元

是性的描寫，是情的表現，是聲和色的引誘，是愛與肉的刺激，是「璇宮艷史」後唯一巨片！

是「紅粉金戈」……派拉蒙公司有聲對白歌舞愛情出品 大明星羅蘭絲

聲的傳播 色的引誘 歌的迷惑 肉的刺戟 情的流露 性的狂熱

底大傑作

本片已經上海特別市電影檢查委員會檢查許可（佳座無多購票請早）

楊乃武與小白菜

天一影片公司 偉大出品

六月二十日 在中央大戲院開映

加演 九音聯彈舞臺劇

魏鵬飛（後台管理） 馬徐維邦（舞台監理） 姜起鳳（編排主任） 傳小波 吳永剛（佈景主任） 戚拯民（場務管理）

戚拯民（錢木齋） 傳繼秋（葛德祖） 傳小波（鄭寶仁） 武太虞（楊乃武） 陳玉梅（小白菜） 張振鐸（葛顯祖） 馬東武（鄭光祖） 傅桂鳳（楊妻） 舒麗娟（杜大娘）

男女明星登台演唱

楊乃武

光陸大戲院

今日三次開映 日 三時．五時半 夜九時一刻

某夫人主角 福爾摩斯再生案主角

露絲蔡德頓 克立夫勃洛克

合演淒艷纏綿誹謗動人最新對白巨片

笑面佳人

▲是弱女子戰勝冷酷的社會的戰史

▲在導演表情動作對白上都有特殊的精彩

社會法律排斥伊，紳商士女交謫伊，報紙輿論詆毁伊，伊是離婿的棄婦，同情矜惜的獲得是不可能。伊鼓着卓特的毅力，對着一切都笑，並不毁減伊一生，戰勝那為法律為人權保障反對伊的律師，死心塌地做伊的情奴！

情節引人入勝 陳義發人猛省

加映派拉蒙公司最新攝製有聲新聞 別出心裁之銀幕歌

◀全美輿論一致推崇極有價值美藝傑作▶

黃金大戲院

法租界八仙橋 電話一六二六八號

今天日夜開映 三時一刻 五時半 九時一刻

法蘭西美人 麗蘭達孋泰主演

曼妙艷舞藝術名貴傑作

Lily Damita in "The Dancer of Barcelona"

蓮花豔舞

集「羣芳大會」的羣芳仙子 膚肌膩艷 嫚舞片中

浪漫！肉感！誘惑！五步一吻，十步一摟，給假道學家，偽君子看過，其不搖首嘆氣者幾希，然而新時代的人們呀！祇要你不是思想落伍者，何妨一來鑑賞此眞藝術的佳片！

片經電影審查會許可開映

今日上午十時半開映 瑙門塔文傑作 美滿姻緣 加映中文說明之滑稽班兩大本童話片 座價一律小洋兩角

價目照舊 (日)小洋三角 小洋四角 小洋六角 (夜)小洋四角 小洋六角 小洋八角

九星大戲院

院址法租界福煦路南成都路口 電話三七八二三號

時間 下午三時 五時半 九時一刻

今天日夜開映

著名社會警世愛情佳片

大明星愛德門魯與瑪利愛絲多合演

衣冠強盜

▲是破除男女虛榮心的良箴

▲是警醒近代時髦派的晨鐘

Edmundlove and Marryastor in "Dressed to Kill"

價目 樓上小洋四角 樓下小洋二角 日夜一律 每客隨票奉送名煙一包

巴黎大戲院

▼今天日夜開映 (日戲)三時 五時半 日戲樓下四角六角 樓上八角一元 (夜戲)九時一刻 夜戲樓下六角八角 樓上一元一元半

銀幕第一美人 桃樂賽甘許 (合演傑作) 范倫鐵諾第二 莫里諾

貴妃秘史

▼把宮闈裏的穢跡豔聞！

▼赤裸裸地流露銀幕上！

徵歌選色淫樂自娛路易十五色慾狂！搔首弄姿賣玩風情貴妃擅寵肆無忌！

滬上未曾映過 麗琳甘許最近傑作 柳弱風狂（不日公映）

"Lillian Gish in "The Wind""

霞飛路四八六號 電話一三五二二號

武昌大戲院

武昌路四號 今天日夜開映 三點 七點 九點一刻

冷面滑稽比斐斯忒開登還好哈雷主演

既軟且鬆刲牢門捕捨身走險捧腹笑片

初出茅廬

一名傻小子學風流滑稽中之王

隨票贈送新至尊香煙小孩半價無煙

價目 樓下二角 樓上三角 日夜一律低廉

共和大戲院

西門方板橋 電話南市一六六六

日戲三時 夜戲七時九時

（今天日夜開映） 加映妙趣橫生之滑稽片二本（檢查許可）

全美當選美麗女郎非亞女士主演之五彩香艷名片

美艷親王

裝置拍納通機配奏華妙音樂

（價目） 正廳二角 樓廳四角 小孩一律二角

蓬萊大戲院

小西門蓬萊市場之東部 二三四路電車直達門首

今日下午（三時）（五時半）（九時）三次開演

烏發出品 大羅主演 頑皮學生（並映）

卓別林三大笑片（空心大少）（勝子經）（醉鬼求婚）

檢查許可 （價目） 頭等二角 特等三角 幼童半票

長江影戲院

提籃橋平涼路十六號 電話五〇八〇一號

哀情神史巨片

白雲塔

明星公司出品

今天日起連映

時間 日場二時四時 夜場七時九時

價目 一律二角 幼童減半

電影委員會檢查許可

南京大戲院

愛多亞路五二三號　電話一〇七八二號

消寒避暑怡情悅性唯一勝地

今天日夜開映：(日戲)三時 五時半 (夜戲)九時一刻

全部對白哀感鉅片

號稱「萬星之星」的

保羅茂尼

兼飾七大要角傑作

月下老人

以一人身。兼飾七角。是難能突。影界之創變奕。唯其飾七種不同之身份。是難之尤難者也。全片表演。處處怪賦。銷魂不僅。織爲一兕。特飾動人。名家著述。當非小可。

無論嗜影與否。觀此片。必不忍祇觀一次！

with PAUL MUNI
Maguerite Churchill
Lester Lonergan

試問除此君外尚有何人能兼任不同的七角？

尚有何片能有此空前的成績？

不日開映

觀了笑口大開

百老滙的主角 格倫厥楊 最新名貴傑作

三個色鬼

"DAMES ANOY"

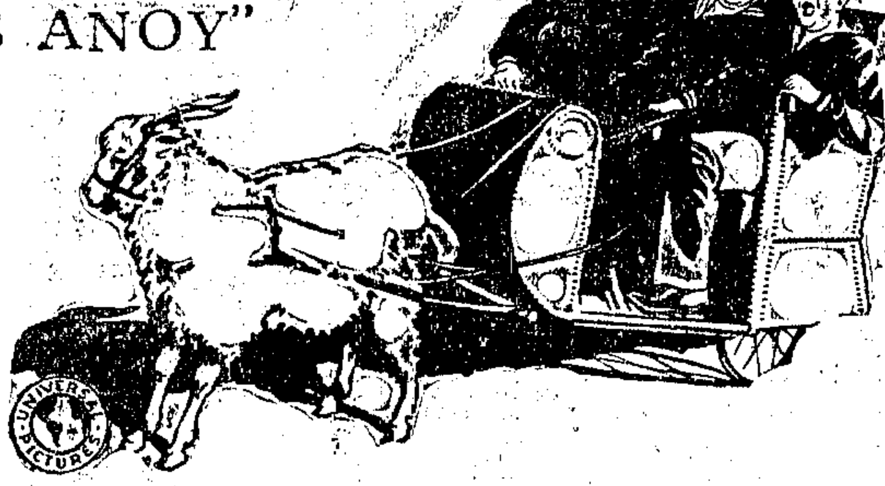

全部對白放誕浪漫滑稽有聲佳片

述三個水兵。告假登岸。逛遊戲場。玩跳舞場。遊游泳所。見到女子。便大施手腕。奇態可噱。極相尤堪捧腹。

色胆包天鬧得翻天覆地

價目　日戲　正廳大洋六角　樓廳大洋一元　花樓大洋一元半
　　　夜戲　正廳大洋一元　樓廳大洋一元半　花樓大洋二元

百星大戲院

老靶子路北江西路　電話四一二五二號

今天日夜開映 (日戲)三時 五時半 (夜戲)九時一刻

法國著名出品五彩香艷跳舞鉅片

巴黎艷舞記

REVUE DES REVUE OF PARISIAN PLEASURES

如此名片不可不看

本片特色

(一)劇情　表面敘述一個舞星的艷遇實際將各國舞星的藝術盡量攝入

(二)色彩　共十大本長一萬餘尺全片四分之三都染着燦爛奪目的天然彩色

(三)演員　著名的法國美麗舞星數十人各國的美麗舞女數百人

(四)攝費　本片攝製用費如服裝背景的耗費超過一千萬法郎以上

佳座無多購券請早

每場加演　妙齡女子　體態輕盈　豐肌雪膚　曲線弧形　蟬翅乍展　色相犧牲　如此艷舞　好比桃源　引人入勝　風流賦舞

價目 (樓上)小洋六角 (樓下)小洋四角

日夜一律　贈券無效

本片業經上海特別市電影檢查委員會檢查許可

北京大戲院

北京路貴州路口　電話一七四一〇號

今天起日夜開映　日戲上午十時半　下午三時　五時半　夜戲九時一刻

亞爾喬生大傑作

蕩婦愚夫

"Singing Fool"

又名「可歌可泣」

◉蕩婦愚夫實爲有聲片以來第一動情巨片。主演者爲大歌家亞爾喬爾生。其歌唱自成一派。名震世界。成爲全美男明星之模範。爭相倣效。

◉大歌家三唱「小兒子」曲曲表情。各各不同。時喜時悲。令人拍案叫絕。片中有名曲多只。聲調優美。異常清晰。

◉全片表演細膩深刻。達於極點。其情節之悱惻纏綿。令人心醉神往。加以女主角佩蒂白郎生與約悲芬。尤覺相得益彰。生色不少。

◉背景有大劇場夜總會酒綠燈紅。樂聲笑聲與蕩心的歌聲。俱充溢於銀幕之上。其感人處。令人哭。令人笑。惹人心靈。醉人心絃。如斯鉅片。幸勿失之交臂也。

價目　日戲　小洋六角　小洋八角　大洋二元
　　　夜戲　小洋八角　大洋一元　大洋一元半

秋夜曲

SMILING IRISH EYES

最能（動人聽聞 亂人心神 蕩人魂魄 感人情思）是考侖瑪亞主演的第一國家公司的出品

◉維太風歌白浪漫熱情滑稽巨片◉

全國第一梵亞林聖手電影名小生極姆斯霍爾配演並配奏三大愛情名曲

考侖親唱三名曲（愛人歸來）（需要些少的愛）（笑迎秋波）

考侖表演三種艷舞（飛魂舞）（求戀舞）（採花舞）

今日日夜　夏令配克　下午三時■五時■九時半■一刻

愛普盧　下午二時半■五時■七時■九時一刻

價目，兩院相同，樓下一元樓上一元半日夜一律

榮記大舞台 男女合演

夜戲價目 注意 花樓 月樓 優廳 七角 特廳 包廂 五角 頭廳 三角 三樓 二角

今夜初次新演大唐歷史文武連台好戲

七時登場　三本　務請早臨

武則天

更新舞台 林記

夜戲價目
優等一元　特別七角　頭等四角　二等三角　三等二角

定座電話北四〇〇二

優待券長券一律暫停諸希原諒

國曆六月十五夜初次開演

破天荒偉大傑作第一部說部神怪名劇

頭本 西遊記

（節目）
1 石猴出世　2 臨凡度化　3 探洞尋源　4 魚翁指迷　5 木筏渡海　6 異域訪道　7 遇樵問路　8 叢山求道　9 拜師賜名　10 講經說法　11 混世魔王　12 榻前授訣　13 飛禽幻人　14 八魔聚會　15 山洞試藝　16 別師下山　17 魔宮艷舞　18 尋妖報仇　19 拔毛化猴　20 斬魔雪恨　21 龍君返宮　22 凱旋回山　23 龍宮擇器　24 群魔歸伏　25 猴妖結盟　26 魂遊幽冥　27 大鬧陰曹　28 冲破酆都

本台特聘出類拔萃文武全才鬚生 王少泉 今晚登台 飾頭本 西遊記中前段孫悟空

培成女校

在

夏令配克影戲院

公演

少奶奶的扇子

（時間）六月十六十七兩日下午五時半起　（座價）一元　二元

卡爾登影戲院

今天日夜開映　（日戲）三時　五時半　（夜戲）九時一刻

福司公司全班明星通力合作的最新結晶品

富麗偉大唯一的歌舞鉅片

同樂會

遙皇的背景　鮮艷的服裝　嬌柔的少女　眩目的舞姿

現代的藝術　諧趣的表演　銷魂的歌曲　悅耳的音樂

明星出席人數摘錄

珍妮蓋諾．却爾斯法勒爾．惠爾勞傑斯．維克多．麥克拉葛倫．埃特門羅．華納白克斯脫．狄克西李．華爾脫開萊．尼克司都．埃爾勃蘭特爾．哈勞茂蘭．湯姆拍屈立谷拉．寶羅配琪．弗蘭克利却生．傑克司密斯．喬琪傑賽爾．恩潘寗頓．等

好萊塢的明星。和百老匯的紅伶。共一百人。咸集於此。洵鉅觀也。

舞姬百名　個個絕色　名歌十曲　曲曲動人

昨日爲是片開映之第三日。其擁擠狀況。實空前所未見。爰請早降。免致向隅。

價目（日）一元　一元半　（夜）元半　二元　二元半　（優待顧客並不加價）

大華飯店露天影戲場

今晚九時一刻開映

（如雨延至明晚）

美國雷電華公司大明星

羅拉洛克主演最新愛情

武俠歌唱對白有聲巨片

綠林情俠

明月皎皎。疎星燦燦。好花馥馥。涼風習習。暑夜得此。眞無異於神仙中人。何況又有美具難幷之有聲影戲。足爲耳目之娛。諸君欲享受此種特殊之淸福乎。請於每晚九時駕臨大華飯店露天影戲場。

今晚九時至九時半特請英國陸軍樂隊演奏名曲

價目分一元半二元兩種如開映後天忽下雨其執有半券者可至賣票處另換翌晚之券已遺失者不能換給

羅拉洛克是誰？是著名美貌女明星彭開女士的丈夫。曾主演過許多無聲有聲的巨片。如「復活」「風流強盜」等。都是赫赫有名的。此片是他最新的傑作。是雷電華公司最偉大的出品。取景純爲自然美。情節冶愛情武俠於一爐。極合吾國人的胃口。佐以著名女明星桃麗紛甘揚。更有錦上添花之妙。插以名曲「小小接吻」。更之尤是蕩魄銷魂。

山西大戲院

海甯路北山西路口◉電話四五五七六◉

座位寬敞空氣淸鮮毫不悶熱滬上獨一

加映華文說明　今天日夜開映　配奏泰西音樂

電影皇后瑙瑪塔門文傑作香艷寫情巨片

馨香旖旎　**情海貞禽**　熱烈緊張

[illegible]

（片經檢查許可）

"The Dove" with Norma Talmadge

時間　下午三時　傍晚七時　九時一刻　價目　樓下二角　樓上三角　月樓四角　日夜一律　概售小洋

唯一香艷愛情有聲巨片

鞭影歌聲

"THE DON COSSACKS SONG"

片中有華文字幕說明

請注意開映地點及日期

天蟾舞台今夜准演

八本封神榜

▲九本戲不日就要唱 ▲八本戲演期實無多 ▲最後機緣沒有幾日 ▲各界諸公務請早臨

重金禮聘 譽滿申江 長靠短打 勇猛絕倫 文武武生

蓋玉廷

韓瑞祥 韓瑞山 王榮福 陳君鵬 李玉虎 靜養數天 擇吉登台

十五禮拜日戲 准演文武傑作重頭好戲

劉漢臣 董志揚 麒麟童 陳鶴峯 (小楊)月樓 陳鶴峯 楊瑞亭

大金錢豹 蕭何追韓信 狄青招親 哭靈牌

李艷芳 楊鵷儂 金碧玉 劉奎官 方玉樓

新紡棉花 打漁殺家 拿高登 界牌關

十五號的日戲。是海上聞人特煩的。齣齣多是各該藝員的生平得意傑作。現在有幾句話。要報告給愛看本台老戲的各界諸君聽。本台並不敢自詡。却是人人這麼謬讚本台。說本台名角最多。而且所有名角。像麒麟童小楊月樓劉漢臣楊瑞亭等等。多是講究挑一副班子的好角兒。自從先後加入本台。本台不唱老戲則已。如唱老戲。戲簡直好得像一台幾班合演的會串。云云確然有因。十五號白天唱老戲了。請大家來試驗云云啊。

新排名震全球空前偉大機關變幻彩景奇離歷史新劇

●情節曲折既香艷又莊諧 ●機關奧幻既神怪又迅速 ●行頭豐富既新鮮又合古 ●彩景玲瓏既像眞又巧妙

九本封神榜

▲是春申江上無敵的新戲 ▲是歇浦潮畔高尚的創作

▲姜太公登壇拜相

西岐自將趙公明害死之後，又有哪吒李靖等前來歸順，兵精糧足，將士如雲，就即豫備大舉東征，會合諸侯，以除暴紂，武王爲隆重國威起見，特命人起造將壇，拜姜子牙爲相，這幕登壇拜相，佈置得非常莊嚴，全新鑾駕，全新背景，全新行頭，全新裝束，大新特新，無一非新，所有儀節，悉仿古代商制，在此潮流，而能得見古式的朝派，眞是難乎其難，行禮如儀，煞是好看，巍巍乎九本封神榜之大觀焉，

上海舞台 今夜初次開演

蓋叫天

主演之武俠神怪機關綵景優美新戲

頭本西遊記

各界特煩蓋叫員藝天准十五星期日戲演唱

霸王別姬

上海市場

⦿團體消息

▲小西門少年宣講團宣稱、本團施醫部、以暑期內服務重要、積極籌備、送診股敦請郭悠卿醫士擔任義務、雙日送診、張志明醫士單日送診、概不取費用、送藥股施送痧藥、各界可隨時到團索取、又於團門前置放衛生飲水壺、以便暑天行客之解渴云、

⦿商塲消息

▲天津路大明眼鏡公司宣稱、本公司創辦有年、規模宏大、在眼鏡業中可謂首屈一指、現因各界顧客之需求、特向歐西定到大批風鏡千里鏡、花色俱備、價格又廉、登門求購者十分擁擠云云、

▲司蒂倍克汽車總經理亨茂汽車公司宣稱、美國司蒂倍克汽車廠、創辦迄今七十餘載、所製司蒂倍克汽車、譽滿全球、到處風行、歷來參加各種競賽、所獲錦標不可以數計、至其所造紀錄、輒皆登峯造極、領袖羣倫、近本公司爲紀念勝利、以資鼓勵、而更精益求精、藉以促進業務起見、特定六月十五日至廿一日爲世界香檳紀念週、連合世界各處司蒂倍克汽車經理、一齊舉行、至舉行此盛大紀念週之意義、一在表揚司蒂倍克汽車所執關於速率與耐用之世界最高紀錄、確有足稱、誠不可及、一在予世界各處汽車置備家、以躬親參觀試乘一九三零年份司蒂倍克汽車五十四種式樣領袖汽車之機會、本公司爲司蒂倍克汽車經理之一、對於此種盛舉、當然熱烈參加、除以各式司蒂倍克汽車、於靜安寺路四十號本公司之樣子間、作大規模之特別展覽外、並將於紀念週開始第一日、即六月十五日、(星期日)起、竭誠欵待嘉賓、此外將於紀念週內、舉行試車、各界均可來行試乘一九三零年式司蒂倍克新車、按司蒂倍克車之精優絕倫、固已有口皆碑、如此次上海救火會選購司蒂倍克新車四輛、即其明證、蓋該會因服務公衆關係、所購車輛、務必堅優耐用、方能勝任愉快也、至經此次舉行偉大之世界香檳紀念週後、則其所以遠勝於普通車輛、自益彰明昭著而無可諱飾、將來本公司之營業蒸蒸日上、當不言而喻已云云、

▲北四川路郵局北首一七三活動照相館宣稱、本館開幕以來、盛及一時、贈送放大期滿、茲因學界暑假將屆、各處來函要求展期、故今寬放一月、以酬隆意云云、

▲南京路四川路惠羅公司宣稱、本公司婦女部近又運到大批夏令衣料、如機印絲蔴紗、花色新穎、非常悅目、質輕糯而堅靭、門面有三十八寸闊、旗袍料每件二碼半即足、價每碼三元九角半、尚有手印之絲蔴紗、印色與質料尤佳、故取價亦稍昂、各種華爾紗、花色亦極美艷、富有美術色彩、取價極廉、又有多鐵血絲綢一種、質光滑、色鮮艷、價自一元九角半起、至手印之絲蔴紗、每種至多十五碼、設剪製女衣、可使無雷同服裝發現云、

▲中西廣告公司宣稱、本公司開設勞合路億鑫里四三一號、已歷二十年、專門招攬大小各報廣告及各影戲院影片廣告、遊行廣告油漆牌子廣告、以及各項廣告、一應承辦、手續敏捷、地位優良、辦事妥善、茲值二十週紀念、各界惠登何種廣告、折扣比衆相宜、並印有各院影片價目單、承索附郵票一分、當即寄上、或電話通知一七七四八、隨即派員前來接洽云云、

▲漢蔾公司宣稱、本公司新製造之鍾靈汽壓機、近來聲價、已噪傳全國、各省所有機關團體及商學各界、來函定購、或登門沽買者、逐日增多、本公司以省外道途遙遠、携寄爲難、非偏設經理、難以普及社會利便購客、茲擬除南京・杭州・天津・四川・廣東・廣西・香港・星州・已有經理外、其餘如遼寗・北平・山東・山西・陝西・河南・湖北・湖南・江西・福建・雲南・貴州・南洋羣島・外國、以及江浙之各縣區域、如有合意經理此項印機確有推銷能力者、均欲招請其爲總經理、已擬定經理合約、不日將登出廣告云云、

▲九福公司宣稱、向來滋補之劑、只宜於寒冬、不宜於炎夏、惟白克路本公司所出百齡機、清補王道、言功效則滋補四肢百骸、無孔不入、言品質則對於男女老幼、無服不宜、尤妙在春夏秋冬、常服均有百利而無一弊、且由於配製精到、補中帶潤、故不論何時何地、服之莫不奏功、凡向來注重修養及身體衰弱不能不服補品、而又以炎夏不敢遽服補品者、可以即服百齡機、必收巨效、本屆並自六月十四日至二十日一星期內、贈送精製摺扇、每瓶一把、多購多贈、凡向本埠各著名藥房購買、均有贈送、亦爲一難得機會也云云、

▲北四川路妙機公司宣稱、本公司創辦於民國十年、每逢夏季、例有贈彩之舉、今以九週紀念將屆、所有應備之贈品、計大彩三十個、小彩三千個、爲迎合多數心理、及令得者有實用起見、特登報徵求顧客意見、對於價値五十元至一百元之頭彩、以何種物品最受社會之歡迎、在本月十六日以前函示本公司者、均有精美贈品酬答云、

⦿劇塲消息

▲昌明影片公司宣稱、名電影作家楊小仲陳趾靑、久不見其作品問世、最近聯合導演一應潮流之武俠影片、名火燒中楊城、本片於導演攝影佈景機關諸點上、頗費心血、作風完全採取武俠小說、更足以傳出小說中之種種生動精神、此片即於今晨在中央試映、並排定十七號起在該院正式公演云云、

▲武昌大戲院宣稱、本院開映初出茅廬、爲滑稽明星哈雷蘭敦之傑作、哈氏乃美國第一國家影片公司之基本演員、主演各片、無不滑稽百出、令人笑倒、天生傻態、既憨且鬆、初出茅廬劇情乃述一無智少年、初出茅廬、家中有美如天仙的嬌妻而不要、自己偏要捨身走險、去戀一個著名的賊婦、片中刼牢門捕賊幕、既驚人又滑稽、在所有滑稽片中允爲無上之第一片云云、

▲中央大戲院宣稱、滑稽大王卓別麟自改事導演後、不即輕上銀幕、凡愛觀卓氏主演之影片者、無不望眼欲穿、卓氏知衆望甚殷、遂破例主演一步步高陞一片、此片作風、充滿卓氏之精神、是以愛觀卓氏之作品者、見此片時無不捧腹大笑、此片於今日起、在中央大戲院公映、座價時間仍照舊云云、

▲巴黎大戲院宣稱、本院自本日(星期六)起、開映桃樂賽等所主演法國宮闈歷史艷情各片貴妃秘史、是片描寫法王路易十五世在位時、貴妃擅寵、肆無忌憚、日惟搔首弄姿、賣玩風情、蕩且鍾情一畫師、情濃意密、片刻難離、國人敢怒而不敢言、其暗昧神秘、熱情佚樂之處、誠非楮墨所能形容云云、

▲北四川路奧迪安大戲院宣稱、本院以原有裝置之有聲機器、發音微濁、殊不滿意、特向西電公司以重價購得最新式最完備最優美之有聲機器、另行裝設、將舊有者拆卸而不用、該新機前日已經裝竣、重試一次、覺發音之淸晰美妙、實有補影片之不足而爲海上所未有者、故於今日起、即行啓用新機、並映派拉蒙公司名貴有聲對白歌舞愛情出品紅粉金戈、以爲紀念而享各界、名片新機、將必爲吾滬人士所欣賞不置者云云、

▲江蘇新新文化劇社宣稱、本社於愛文義路丹鳳里籌備處開第四次籌備會、出席朱渭卿朱天一葛壽崇李庠倫李梅王照松程濟時蔡福餘等三十七人、主席朱渭卿、討論議決、(一)推定朱渭卿朱天一程濟時三同志爲駐滬籌備委員、朱渭卿常務、(二)呈報江蘇省黨務整理委員會宣傳部籌備情形及啓用圖記備案、(三)呈請在滬主管機關備案(四)籌備舉行遊藝會、(五)開成立會時呈請省整委會派員參加指導、(六)推定朱天一同志赴京滬沿綫接洽社務、以便遊演云云、

▲天一影片公司宣稱、本公司出品楊乃武與小白菜、定於本月二十日起在中央大戲院公映、該劇係淸代稗史四大奇案之一、情節使艷動人、爲陳玉梅主演之新傑作、由名導演裘芭香導演、成績極佳、公映之時、並由陳玉梅等三十餘人登臺演唱楊乃武京劇、佐以九音聯彈云、

新世界飯店書場

地址西藏路跑馬廳

(日塲)二時開書 唐鳳春 果報錄 陳蓮卿 小金錢 祈蓮舫 吳均安 隋唐 金耀孫 黃兆熊 三笑 趙筱卿 趙鶴孫 描金鳳

(夜塲)七時 楊仁麟 三刻 黃兆麟 雙珠球 沈儉安 薛筱卿 三國志 珍珠塔 汪雲峯 金鎗傳 范玉山 濟公傳

日塲一角小洋 夜塲二角小洋 茶資在內

遠東書場

西藏路遠東飯店南廳

●日塲二時開書 胡錦帆 萬年青 高玉山 宏碧緣 潘蓮艇 三笑 傅英 沈儉安 薛小卿 珍珠塔

●夜塲八時 陳士林 徐雲志 朱耀良 潘蓮艇 蔣如庭 九時開篇 九絲縧 中公案 玉蜻蜓 三笑 珍珠塔

日塲揩銅元廿四枚 夜塲揩銅元卅枚 贈送精美團扇

附告者日檔三笑及珍珠塔因先後將告說峻特請名閉之申馳蘇書壇上光裕社能手名台綴說其姓容因限於篇幅到期再刋新注意焉

三星舞台

新編宋史忠孝節義機關彩景好戲

今夜開演

頭本

盡忠報國

岳飛出世

有深奧的表演　有驚人的彩景　有出奇的機關　有新穎的聯彈　有特色的幻術　有古怪的行頭

李桂春

日飾楊志　夜飾岳飛

王麗珍

日演御碑亭　夜飾岳夫人

三星舞台

今天星期日日戲

特煩全體藝員一齊登台十一時開鑼

三本水泊梁山

全本御碑亭

白天從未排過的新戲

代金榜樂

新愛倫大戲院

院址虹口海甯路中　電話北四二〇五號

（時間）三時起　七時起　九時起

（價目）樓上三角　樓下二角　日夜同價　幼童減半

陽曆六月十四號起連映三日夜

天一公司出品偉大名片　新紅樓夢　片經檢查許可

虹口大戲院

乍浦路海甯路　電話北四一八

狗明星林丁丁傑作唯一俠情名片　狗英雄　片中有華文說明

Rin-Tin-Tin in "Rinty of the Desert"

今天三點　五點　七點一刻　九點一刻開映

奧飛姆大戲院

公共汽車無軌電車曹家渡站　門票二角　樓上屋頂隨意可坐

武林班（日）一點起（夜）七點半起　影戲（日）二點起（夜）七點九點起

天一影片公司最近出品第一偉大武俠滑稽古代故事名貴巨片　四集　乾隆遊江南　片已檢許　八大明星主演傑作

城南通俗影戲院

大東門小南門北　南市電話八百廿號

今天開映　天一公司偉大出品　一二集　乾隆皇帝游江南　十七號連映三集　二十號連映四集　檢查許可

日戲二點　夜戲七點九點　價目　日戲四角二角　日童幼童銅元十枚　夜戲五角　幼童減半

西比利亞大馬戲團初次來滬表演

驚人絕技

本團藝術久已蜚聲歐美現係初次來申為應各界要求起見特假蓬萊市場獻技本團藝員有百餘人之多個個精神飽滿藝技絕倫各種驚人奇技無不應有盡有馬上飛舞空中行止尤爲拿手傑作看了包你眉飛色舞萬分起勁內中節目繁多不克備載座位無多請各界士女早臨以免臨時擁擠定於六月十四日正式開幕

時間　日戲二點至五點　夜戲八點半至十點

價目　包廂每位一元　頭等每位八角　二等每位六角　三等每位四角　軍警幼童半價　每逢星期六星期日日戲開演

南市小西門　蓬萊市場

黃霉天氣　溽濕蒸人　飲食不慎　極易傷身　宜求清潔　庶幾衛生

霉茶

欲解決此種時節中之飲食問題

請到南京路中市

福祿壽

新濼及種飲常清菜細海聞第清中飲商

式泉各冷品備潔餚點上名一潔國食店

三星舞臺　日間添設　有聲電影

宣言

竊以娛樂爲養生之要素蓋吾人終日治事耗費精神非有相當娛樂爲之調劑不足以資休養滬上爲我國商業之中心居民之治事較他處爲繁故娛樂之需要亦較他處爲重本台爲應社會之需求特在本市之中心點建築最新式之舞台開演京劇藉供公衆娛樂開幕以來辱承　各界推許早已蜚聲滬上惟是京劇祇足以發揚本國藝術未足以介紹外國文化且時間稍長祇宜於夜不宜於日因此不惜重金裝置最新式有聲電影機於日間（除星期日外）加映有聲電影俾各界在娛樂中除得欣賞本國藝術外復得藉覘外國文化並鑒于滬上各電影院每場規定時間之不便利與首次開映收取座價之昂貴特取較完美之辦法每日自下午十二時半起連續開映三次並不限定每次收票俾　諸君隨時購票入座得窺全豹至於收取座價卽最優座位亦較他院最低者爲廉如此時間與金錢兩俱經濟之高尙娛樂諒爲　各界所讚許茲以籌備就緒不日開幕尙祈紳商仕女公餘之暇聯袂偕臨與衆同樂無任歡迎

青年園地

音樂底教育者
聽王瑞嫻音樂館試奏後

可華

音樂的偉大底價值、是古今中外的學者共通地承認的、涉士比亞說「無音樂即無以為民族」、魯斯金說、「音樂是最直接、最有秩序、最完全的身心的快慰、也是能給各時代人同樣的幫助的僅有的一個」、為什麼各時代學者、對於音樂這樣的看重呢、拿一句話來說、因為音樂有左右民族性的偉大底力量、

在中國、却視為「末技小道」、有的呢、雖然因為西洋文化的輸入、從而學習音樂、然而多數的目的、祇是閒時的消遣、或是說得激烈一些、小姐們以會演奏拿來作滿足虛榮的工具、（但並不是一概而論、因為否則就不能有下文了）其餘的人呢、都承認所謂音樂、却是「無用之學」、

雖然、近年來國中音樂的園地、已經漸漸的滋長了、拿事實來證明、國人自己的演奏會也多了、在最近、也有了差強人意的專門為了音樂而設立的國立學校了、這個功勞、我們該感謝我所提及的第二類人中的幾位少數的例外者、因為這些例外者的事業是值得我們肅然起敬的、在這裏我將特別提出的是董王瑞嫻女士、王瑞嫻女士從美國回來後、即從事於她的偉大的事業—音樂底教育、令我們所感佩的、以美國檢定音樂教師的資格、曾在各學校及國立音樂院當過音樂教授、現在除了自己設立了王瑞嫻音樂館外、仍在暨南等校任教、因為她是獻身於音樂底教育的、我不必作詳細的介紹、因為從她所培植的人才上、我們可以理會她的一切、這是顯而易見的、

當我聽了她們第一次鋼琴演奏會的試奏以後、更發現了王女士的事業的偉大、因為她不祇從事於音樂的普通教育、而更注重於音樂的兒童教育、演奏會的第一部份、全數被兒童佔去了、從六歲起到十一歲的兒童、一個個都是天真而活潑潑地、而她們的天才、却更值得讚嘆、那兒童節奏樂隊的演奏的齊整、便我更想起訓練的不容易、然而我們那位循循善誘底獻身者、絕沒有疲倦、因為她是感到十分興趣的、她喜歡兒童、

她深信兒童是將來的主人翁、她深信從音樂可以使兒童走進美麗的世界、表現他特殊的個性、嗜到創造的樂味、擴大他的同情、發展他的智念、撫慰並提濟他的精神、並且增加他身心的美德、

在這裏我不能完全提及、讓我們看幾個特出的人才吧、因為就是這幾個已經夠人咋舌的了、

李素心（七歲）　她祇是起始學琴、然而她那純熟的演奏、已能表現她十足的天才、這句話你們必得相信　因為到現在她還祇學了兩個足月的琴咧、

王佩玉（七歲）　我喜歡她演奏時那活潑天真的姿態、好像真的置身於她所奏的「第一個華而資」裏面了、全演奏會從頭到底我覺得她的姿態是最可人意的、因此更相信音樂那個偉大的力、

董光光（六歲）　光光是瑞嫻女士的女公子、祇這一句話、已是不言可喻了、她祇六歲的年紀、而已經彈Sonatina（模範小曲）了、這當然是從母親那裏襲得的先天的作用　你祇要按鋼琴上的某一黑鍵　她從聲音上就可以告訴你這是C高半音或是B低半音了、

吳樂懿（十一歲）　樂懿在兒童中算是最大的一個　所以她的演奏也是最好　然而拿她的年齡來平均的和成人比較、他是十足可以當神童之名而無愧的、因為她已經彈成人的樂曲了、她奏韋伯的「波蘭大舞」、我不知道她那小小的十個指頭、有什麼魔法、她是十足的一個Virtuoso（精於演奏者）、然而我希望他及早學習理論、因為我們真的希翼一個東方的女性莫扎爾德、

在第二部份的成人演奏　我不能詳細地說、總之、都是肯吃苦的音樂愛好者、徐維明夫人說是祇學了半年琴、已有這樣的成績、其餘劉慧嫻·馬盧若·李玉華·包可珍·諸女士的演奏、都是固有的才能、加着勤懇的練習的結果、這些、無處不表現她們的教師的功能、

最後安置着作為殿軍的蕭悅麗女士、我不能不特別提起、她那「A低半音大調山歌」真是感動了人、她的手指所落的地方所發的旋律和和弦的每一個活動、都是表現着十足的情感的、她雖然因為不尚虛榮的緣故、不為人所知道、然而她的技術却是夠和祇以誇耀為事的小姐們較量的、她的可貴之點、因為她不是所謂「千金」而是個職業的婦女、在業餘的少量底暇時、還拼命的習音樂、希奇得很、她們之間、多數是從事於教育事業的人、同時、又都醉心於音樂　眞是有其師、必有其生了、

她們的演奏會於六月十四日（星期六）晚八時三刻、在光陸大戲院後面的天安堂俱樂部舉行、到那時聽衆的掌聲將驚動蘇州河邊的行人、是毫無疑義的、

戲劇協社復演
威尼斯商人

戲劇協社上月公演莎翁名劇「威尼斯商人」、曾博得外界一致讚許、良以其劇情曲折、布景富麗、演員均係新輪老手、舉凡燈光道具等項、莫不盡善盡美、具係名導演家應雲衛氏所導演、自屬相得益彰、上次公演、地點雖較偏僻、然觀衆並不以此却步、茲聞該社又訂於本月二十一二十二兩天、在四馬路丹桂第一台日夜再度公演云、

法學院
法學研究會同樂會

關於法學院法學研究會的消息、前天在本刊上已作過相當的介紹、固然、可使該校全體同學對於該社發到較深一度的認識、就連讀者諸君的腦海裏、也起碼得留着點細微的印象、當不待再來多所贅述、茲悉該會於昨日午後二時在該校第六教室開同樂大會、同時並舉行本學期最後一次會員大會、當即討論決定下學期的工作計劃、如組織特種委員會—演講會、討論會（政治法律經濟）等、再齊整沒有了、會員無一位缺席者、來賓方面有劉女士、趙女士、朱君李君等十餘位、由張銘君為大會主席、曾兆麒君為紀錄、首由主席報告開會宗旨、略謂今天是本會開同樂大會的一天、也就是本學期本會結束的一日、較為重要的、有三點向諸位報告、㈠本會成立雖然將屆閱月、工作亦無甚卓著、但茲值學期經了、一切會務、也必得召集全體會員於一堂、向諸君作一度較詳的報告、㈡暑假在即、我們大家總免不了怕勞飛燕各東西了、雖然祇不過兩月餘的別離、但惜別黯然、人之恒情、是以我們今天有這個會的舉行、也就是來作我們一個小小紀念、㈢我們口寫的生活、除埋頭案上孜孜兀兀外、似乎太乾燥了、大家很少歡聚的機會、況既同是茫茫它鄉的遊子、覺得我們更應有今天這同樂會的舉行、而也是我們值紀念的、繼由來賓馮君致辭、偉言儻論、聞之動人、後由王玉川君金光楣女士等相繼演說、金女士語多雋峭、誠所謂「妙語如珠」、開始茶點、再則表演餘興、事先雖未準備、而臨時竟達十餘種、誠非易易、計有金光楣女士的京劇、呂梅芬女士的崑曲、劉紊俠女士的京劇和周翊梧君的京劇、王志澄女士的英文歌、沈德驤君與張銘

天一影片公司出品　前清四大名案之　楊乃武與小白菜（不日公映　現已攝竣）　監製 邵醉翁　導演 裘芭香　合演 陳玉梅 ……

先施樂園大京班　男女合演　六月十五日夜戲
壽百歲　劉鳳五　劉玉樵　張春泉　劉艷霞　李玉春　劉人傑　王榮軒　應寶芳 蘭蓮　白玉英　劉崑崙　麒麟豹　任長海　沈少亭　黃翠芳　劉小泉　馬春亭　武國起
日戲（全本七擒孟獲）　夜戲（新排頭本濟公活佛）

先施樂園中外影戲場　加映環球　中國武俠冒險影片　第二集　著名影片　海上奪寶　●六月十五日●
先施樂園　乾坤日戲 徐建子　華新社夜戲 紅蝴蝶　施家班　東方歌劇　日戲 大風波起 四本　夜戲 新大堂 十七八本

先施屋頂樂園　新置奇巧設備　增加游藝　啟事
先施屋頂部樂園謹啟

新世界　門票祇售小洋二角　各場參觀不另取資
新世界新華大劇場日戲　六月十五日夜　今夜演初三本　西遊記
社會滑稽 江笑笑　老牌滑稽 王无能　滑稽 劉春山　潮流
不日登台 跛戲　已登台 笑戲　明日登台 搭棚戲　嘻戲　覺戲
新世界自由廳醒心社滑稽話劇　著名獨腳戲專家　老牌滑稽泰斗　王无能　錢无量　偷閒客　販牛客　日演（易妻）　夜演（大教歌）
東樓三雅叙名家會書廳
（大）影（劇）戲（場）　艷情武俠巨片　山東鏢客
新世界中山樓曉風社白話新劇　彭德惠　張雙宜　胡君安　王无恐　陳明珠　胡悲天　于瑤琴　今夜准演新排新劇　清宮十三本　四本三朝
紹興文戲（日演）頭本十美圖　（夜演）全本十嫦娥女
東方書場　東方飯店內　日二點開書　夜七點三開　茶資在內 日小洋一角 夜小洋二角
（日擋）張步蟾 珠球　黃兆麟 三國　周亦亮 後岳傳　王綬章 果報　金耀雙 錄　黃兆熊 笙金錠　（夜擋）潘速英 三笑　傅速艇 傳　任雲峰 金鈴傳　張少蟾 雙珠　趙稼秋 鳳　沈儉安 薛筱卿 珍珠塔　楊小亭 〈白蛇傳〉　楊仁麟　徐勝祥 〈刀剌美人〉
廣舞台聘請廣東寰球樂全男班各藝員芳名列下　李（著名花旦）　肖白（優等花旦）　梁（優等小武）　湯（唯一武生文武生）　馮（唯一丑生）　陳　梁十　李小　艷秋玉麟　碧侯鶴松伯明敬文少麟玉初三公玉麟桃紅　▶人名太多不能盡錄　現已到滬擇吉開演◀
大世界　門票小洋三角　各場不另取資
共和樓新樂府崑劇　日戲 牡丹亭　夜戲 寄祥掃跳牆着棋　梅　信寺松　獅吼記
乾坤大劇場京劇　日戲 審一探八梅同 李疋寒蟷龍惡 七布窰廟鎮報　夜戲 本劇場始創神怪名劇 西遊記
共和台 愛美社新劇 日戲 紅衣女郎 夜戲 女偵探　魔術
新二層 尚樂社新劇 日戲 惡婆 夜戲 凶媳 迷魂湯
共和廳 南方歌劇 日劇 李三娘 夜劇 珍珠塔　羣芳會唱　鴻鶯 歌舞劇　女子蘇灘
共和閣 紹興文戲（日戲）後本香蝴蝶 （夜戲）三本封神榜　奇巧戲　零頭戲
共和樓 滑稽戲 日 周元招親 夜 父子嫖院
小二層 化裝蘇灘 平津雜要 女子戲法
新三層 上海戲 陶情戲 日 連環戲 日戲 酒壺計 何文秀 夜戲 蘭閣 雙珠鳳 日 鴛鴦譜 夜 販馬記
新四層 童子團 藝術
大劇場影戲 離婚律師
小世界乾坤大劇場日夜戲目　每大一門票洋一角參觀各場
日 徐金雪 艷艷霞 宋江坐樓 李祥芳 閻惜 單德元 毛余 夜 李芳 秋艷芬 桂 泗洲城 四郎探母 本六 征西傳
小世界愛華女子新劇社日夜戲目
日戲 落金扇　夜戲 逸情老三
小世界影戲場戲目
新天露劇場　時間 八點至九點 一念五分至九點十分 四點至五點 七點半
俠義尚武國產名片 盧鬢花
神仙世界女子京劇戲目
全體合演　全部白蛇傳
神仙世界愛華男女新劇社
日戲 逸情老三　夜戲 新舊大將軍
神仙世界　陸地競賽　機關給槍　鑼鼓　十番　如飛　鬧熱　異常　精巧別緻　大划龍船

三星舞台　六月十五日日戲
劉虹霓　趙如泉　李桂春　劉奎童　（小趙）賈璧雲　君玉　王麗珍　張如庭　趙東昇
（三本水泊梁山）（全本御碑亭）
三星舞台　六月十五日夜戲
李桂春　趙如泉　王如麗　張珍庭　劉虹霓　劉奎童　（小趙）君玉　景韻琴　夏玉崑　蔣寶印　賈璧雲　小孟七　趙東昇　孟鴻茂　八　（頭）時登場　盡忠　（本）報國　各界早光
天蟾舞台　男女合演　六月十五日日戲
方玉樓　李艷芳　劉傘　楊官高　金玉儂　楊瑞 碧雞登　董亭　小志揚　月鶴　陳樓峯　楊大漢　劉錢臣　董揚志　麒麟童　陳鶴峯
哭靈牌　秋青招親　金豹追韓　（蕭何月下）信
天蟾舞台　男女合演　六月十五日夜戲
劉麒麟　楊漢　劉瑞童　陳奎臣　方鶴亭　李玉官　初次開演　八本封神榜　六時登場　彭春樓　李艷芳　金碧儂　董志揚　楊蘿玉　王芸芳　小楊月樓　珊
大舞台　男女合演　六月十五日日戲
高雪樵　唐玉麟　筱月紅　筱菊紅　筱香紅　粉菊花　唐玉麟　高雪樵　劉筱衡　林樹森　筱　筱紅香　張少泉　白玉崑　劉　韓金奎　陳鴻奎
四收勝　雙獅山　頭二本（虹霓關）　新長坂　板坡　拷寇承御　打　雙潘金蓮（全本天雨花）
大舞台　男女合演　六月十五日夜戲
劉筱衡　唐林　韓苗　粉菊花　筱香玉　樹金勝菊　七時登場　三本武則天　初次新演　陳嘉　陳鴻　曹毛　筱月　高雪　筱菊　白玉
上海舞台　六月十五日
周（楊四立）劉玉琴 雪艷 雪芳 潘 潘奎雲 韓文治 邱鑫 李永奎 劉培 蓋叫天 黃玉麟 小魁 胡玉樓 殷春虎 王益芳
盜魂鈴　伯黨招親　（改良霸王別姬）
上海舞台　男女合演　六月十五日夜戲
蓋叫天　黃玉麟　潘雪艷　小劉魁英　李永奎　劉鑫培　楊玉琴　潘四立　嚴雪芳　周佩秋　胡梅艷　玉樓
頭本西遊記
更新舞台　男女合演　六月十五日戲
苗鑫茹　綺羅香　筱啓山　何佩華　白牡丹　筱玉樓　王少鳳　泉救　王虎惡　辰
水漫金山
林記更新舞台　六月十五夜戲　初次開演
注意價目　優等一元　特別七角　頭等四角　二等三角　三等二角
何玉鳳　張國斌　綺羅香　張質彬　白鳳英　白牡丹　王虎　何辰佩　苗華鑫　樊茹春　韓樓鳳　筱奎啟　筱山玉樓
新編破天荒偉大綵景玄秘機關奇異服裝空前神怪連台好戲
頭本西遊記
偉大機關綵景　准八時登場
新新屋頂花園大京班
全班合演　雷峯塔　斬浪子河灣蝴蝶　汾　紅
鐘社編情事愛軍歷名劇　拿法破國崙
新新屋頂花園各項游藝
鐘社　多情女伶（天王老子）
精神團　張冶兒　易方朔　連環債（夜）騙術
永安天韻樓大京班　六月十五夜戲
馬秀雲　周蘭芳　趙君山　印德茂　吾俊亭　陸少林　吳寶奎　畢小樓　張慧春　譚紅梅　于桂芬　張美英　花碧蘭　小長勝　周克斌　張美霞　王奎元　劉先臣　趙海山
（十二本穿金寶扇恨）
永安天韻樓柳社白話新劇　特請著名坤角艷旦
董客鶯　串鶯
十五夜二本海上迷宮
永安公司天韻樓影戲場
日夜開映外國著名最佳片　明星公司最新名片　新西游記　二集　美國滑稽新片　戰事　鄉女尋夫

君之簫笛合奏、趙秀華女士的表演、韓錦霞女士的方言表演、關壽高君的口技、最後由金光瑞女士等歌舞、盛極一時、直至六時半始宣告散會、（志遠）

大夏劇團底公演

靜

這兩年來戲劇運動的空氣、可謂澎湃到極點了、而學校的戲劇運動、更有個特殊的進展、我們大夏大學處在這種緊張的空氣中、一些對於戲劇有興趣的同學、自然也不免捲入這個高潮、而校中雖沒有特設戲劇系、專聘戲劇教授來指導和提倡、但是經一部分愛好戲劇的同學們數年來的努力、在整個的戲劇運動中竟然也占了相當的地位、在社會上也得了相當的聲譽、

談到大夏劇團、凡是愛好戲劇、關心大夏劇團的人們、總能記得去年大夏劇團公演底「子見南子」吧、大夏劇團從公演了「子見南子」後、它就得了許多的聲譽、社會上愛好戲劇的人們、也就認識了該團的精神、表示了無限的希望、

努力的結果、又在本月十一日假座大夏禮堂公演了、是晚搬上舞臺的有三個劇本、即「到明天」、「月亮上升」、「賊」、都是獨幕劇、它的劇情恕不介紹吧、我祗感到他們的思想底急進、似乎也在追趕著所謂「時髦」吧、

我固然不懂得什麽是學校戲劇運動的意義、也不曉得學校戲劇運動對於劇本選擇的應有的認識、但我至少是感覺得在現代中國的學校裏、似乎還用不着暗示階級鬥爭吧、當前的危機、似乎不是社會的不均、而是民族意識的消沈吧、現在中華民族正是要求自強時代、我們要爲整個民族的前途而奮鬥、這是時代的需要、大概不能否認的吧、

我們覺悟了一般青年民族意識的缺乏、意志的萎靡、我們不是隨處可以看到一般青年、受外來思想的痲醉、忘記了自己是中華民族的一份子、做人家的工具而不自覺嗎、又不是隨處可以看到世紀病的青年、所在皆是、他們祗知呻吟、得到小小底不幸、就挫志退却、一味底消沉下去嗎、因之、我們學校的戲劇運動、應該對症下藥、應該抓住這點做結來做我們學校戲劇運動的目標、肩起這個應盡的使命、來喚起青年認識自己的民族底應該愛護、來喚起青年底勇往直前的志氣、認識人生光明的大道、

其次、來談到這次舞臺上的事實、看了這次大夏劇團的公演、使我們得到的、也祗是失望和慨嘆、除了「到明天」一劇、是登社諸人的扮演外、其餘的兩劇、在表演的時候、祗聽到台下觀衆噓噓呵呵的聲浪、這大概都是表示他們的贊美吧、第二劇「月亮上升」的一幕內、這個「人」的演來、扭腰歪頭、油腔百出、顯然很像舊劇中的丑角、但究其劇情、而告訴我們的、說是一個革命的領導者、大概他們所謂革命領導者的態度是這樣的吧、此次在佈置方面的潦草、對白的模糊、而且連劇詞的也未純熟、碰到了台下噓噓和喝彩之聲、又弄得心慌意亂、在「賊」的一幕中、竟然把劇中的情節和劇詞都忘記了許多、這實在使觀衆們太滿意了、質之大夏劇團諸君、以爲何如、

只怕不努力

暨大設暑期田徑賽訓練班

這次遠東運動會我國失敗以後、大家都知道了中國人是飯桶、是不能和人家比的、一比馬上出醜、就相形見絀了、難怪從前外人說我國人都是病夫、幸而現在已高了一等變作飯桶了、—在遠東大會中、我華人吃飯本領最大、別國都趕不上我們—眞是羞恥、慚愧和丟臉、自經過這次的悲大的刺激以後、只要永久地不忘、努力加油、總有一天是比人家好、中國的青年是很有刺激性的、也很有好勝性的、我相信將來一定有突飛猛進出類拔萃的人才和成績、

現在暨大的同學們鑒於已往的失敗、所以在暑假裏、有暑期田徑賽訓練班的設立、請吳邦偉先生指導、把暑期的二月時間來努力訓練、「不怕熱、不怕死、只要努力、」這是他們的目的、倘若每個公私大學、個個都能這樣、這次失敗的恥辱馬上就可恢復、同時也可得到勞的許多好處、只要我們摩登青年都有「努力」兩字在心頭、（安）

青年園地稿例

㊀文字以關於青年問題之討論、國內國外學校或學生之消息、隨筆、學校生活之描寫、隨筆等爲範圍、體裁不拘、
㊁圖畫以關於青年問題者爲限、
㊂照片以青年生活、（如運動・旅行・遊覽・演劇・演講・集會・展覽各種比賽等）學校新聞、及青年運動之攝影者爲合格、不論個人團體、均所歡迎、

自製影戲

閣下能自製影片而開演於家庭之中其興味爲如何耶

蔡司伊康家庭影戲機 乃供君自製影片之工具

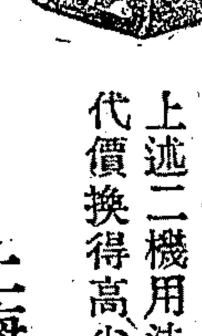

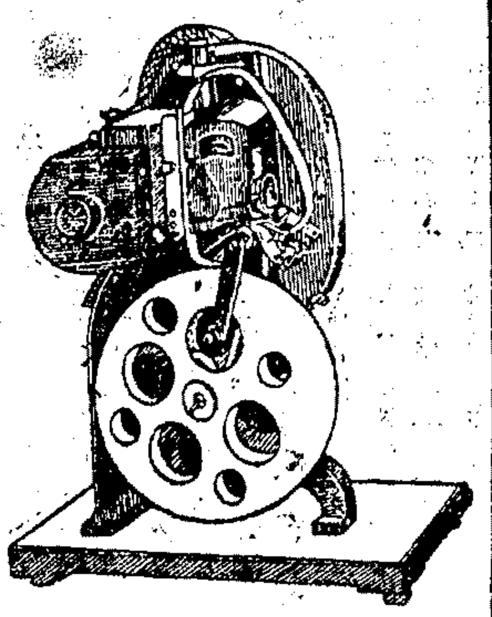

蔡司伊康放映機 乃供放演自製影戲之工具

上述二機用法極便消費有限欲以抵廉代價換得高尙家庭娛樂者不可不備

樣本承索即寄

上海禮和洋行照相部

各大照相材料店均有出售

C7358

永安公司 先施公司 經售

抱經堂 胃氣散 咳嗽丸

胃氣仙丹

胃病一症患者極多賣胃氣藥的更多但是病者服藥後仍依然胃病的痛苦不減致病家購藥失其信仰本堂將祖傳秘方用黃道貴重藥料虔修配合能醫各種胃病服後莫不立時止痛重者十服斷根每盒一服祇售成本大洋五角

咳嗽危險

咳嗽是極普通的病症但是不早醫治久咳傷肺致成肺癆等症危險萬分本堂有鑒於斯特配製咳嗽仙丹以應社會之需要凡一切傷風咳嗽新久乾嗆哮喘氣急痰迷痰厥肺炎肺癆痰紅咯血等症莫不靈驗如神非市上所售之咳嗽藥可同日而語輕者數日重者月餘均能藥到病除謂如不信請服後便知每瓶大洋一元

中西戲法 王一飛 女子武術 王筱鳳 王筱飛 王筱齡（廣法租界小北門外文元坊十四號）

女子蘇灘 金筱仙 承邀喜慶堂會價十三員八角寓大世界北首西新橋育仁里五百九十一號

百鳥朝鳳 人人笑 特別口技 貴府喜慶相邀定期不悞 大世界後新慶里內十七號

新化社古裝上海新戲 徐鴻聲 張美雲 徐月蘭

最著名女子蘇灘 王寶玉 王愛玉 王黛玉

朱國樑 張鳳雲 自編新賦新曲

邱聘卿 邱翠花 奉送筱玉望二篇

羣芳大會 古法戲 王德 王岩 女子 王鳳雲 歐美魔術 王少岩

筱文濱 筱月珍 乾坤聯唱儒雅申曲

玉韻華 全體女子蘇灘 蔣婉貞 蔣貞 素貞

全球第一 鴻舞臺 大提線戲 新排頭二三四本觀世音得道 頭二三四本狸猫換太子全部 天下第一橋電光珠 台全新行頭改良佈景 定價廿八元 住六馬路電車站西首亭子鴻春堂內

白玉泉 李笑天 打棚戲 程笑亭 管無灵 顧寶聲 陳吾做 獨脚戲 金柏孫 吳梅村 唱書

化裝 王美雲 王彩雲 蘇灘 王翠雲

聲舞臺大提線戲 新排觀音得道 全部狸猫換太子 全新行頭 新鮮珠 合價廿八元 外加車飯費

星期園 男女合演 滑稽新戲

新舞臺 大提線戲 新大開幕

陸嘯梧 新新園

談笑滑稽 陸奇奇 老鎗南陽關

戲迷滑稽 丁怪怪 老鎗別窰

老牌滑稽 王無能 文明戲 笑嘻戲 廿八元 十六元

潮流滑稽 劉春山 臨時新聞

社會滑稽 江笑笑 新毛毛雨

精神團 張冶兒 易方朔

鴻福堂 優待主顧 特別減價 男女合演 文武京戲

首先發明 老牌滑稽 費西冷 化裝蘇灘

西冷 四喜相聲

化裝蘇灘 筱寶奏

愛新社 乾坤蘇灘 周美虹 周劍虹

奉送嘻嘻戲 筱桂蓀 京調小曲 時事蘇灘

曹少堂 文明宣卷

絕頂女子蘇灘文武戲法 施湘芸 新增全齣崑曲刀鎗拳術

王筱新 王雅琴 王愛琴

丁少蘭 改良申曲

孫美雲

朱寶興 寗波文書

奉送雙簧 王瑤琴

莊月娥 莊海泉 莊寶寶

最著名專接西洋驚人曲技 錢炳章 堂演

開口笑 小黑翠 小翠仙

莫悟奇 王魔術奇效

歌舞團 飛霞 少女

吉評二 戲迷 相聲

全獨珠一班 馮連珠

選移 葉如玉 女子蘇灘 葉如寶 葉醒儂

蔣鑑安 文明宣卷

夏鶯鶯 寶芳 絹鶯

歡喜團 周杏泉 周慧珍

施春軒 施春娥 施文韻 施竹亭

三角戲 天馬團 滑稽新戲

胡壽慶 競爭廉價奉送雙簧 普通價目十四元八

別開生面化裝蘇灘 錢鳳第

鄭翠娥 少卿 鄭愛娥 親傳

陳昌浩 寗波 南詞

吳品如 滑稽白話 乾坤戲法 吳月娥 吳筱娥

第五號　　中華民國十九年六月十五日　　隨報奉贈

申報圖畫週刊

天災人禍

(1)上為陝西災民之一斑據最近調查全省只餘五百萬人而患病者又近百萬今年麥收二十萬噸只供五十日用

(2)左為甘肅災民舉家逃難之慘狀

(3)下為甘肅臨洮縣屬家業被匪焚燒災民無處逃生只得坐以待斃

(4)平漢路因軍運頻繁客車稀少每次列車開行時三等搭客有不能插足者則相率攀登車頂謂之露天座云（遊效沂）

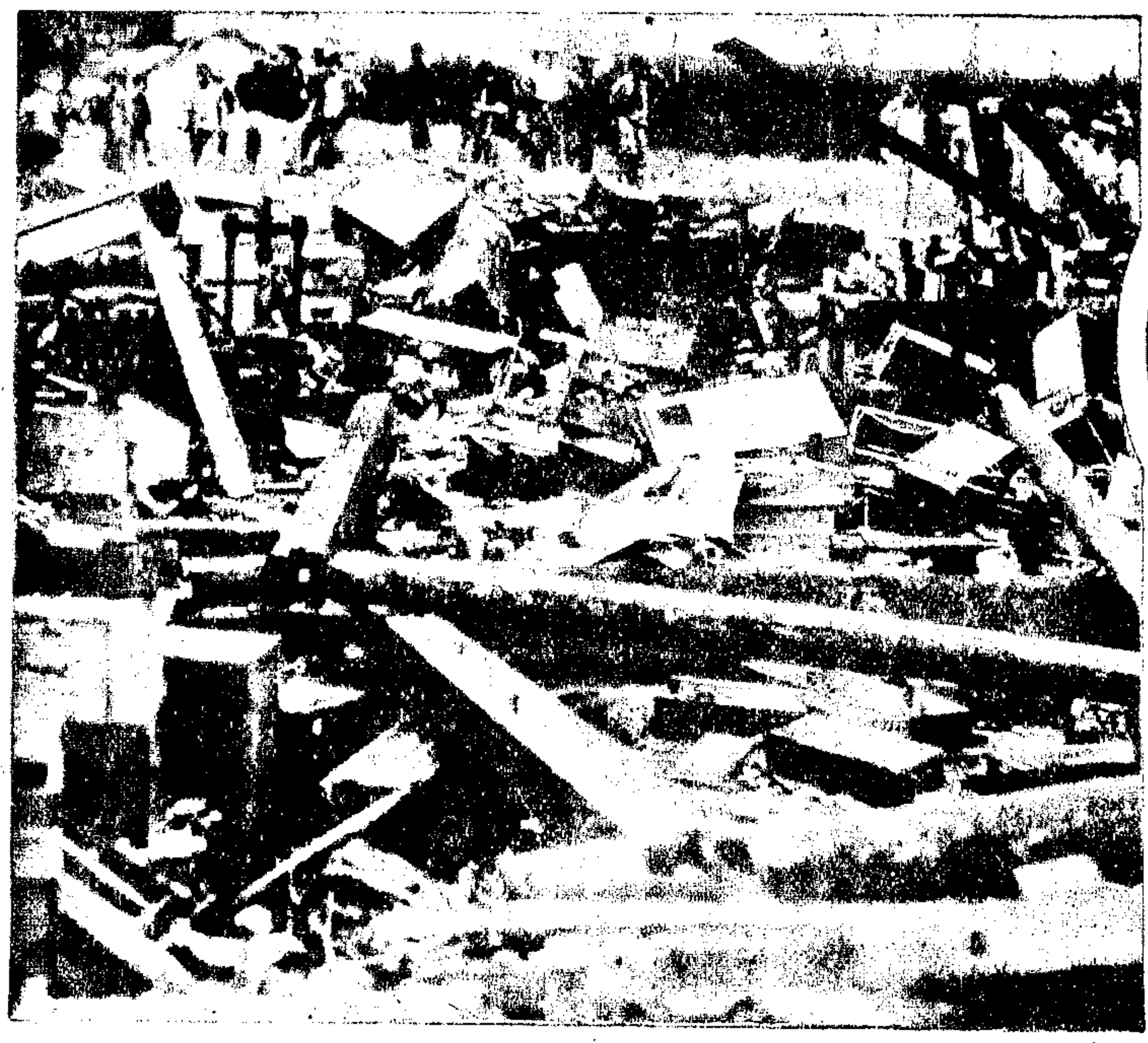

(5)上海兵工廠高昌廟西砲台附近之砲彈發藥廠房於六月二日清晨忽然爆炸死工人二十一人傷十餘人（W）

(8)右為蒙古會議各代表謁總理陵寢其左(7)為蒙藏委員會委員恩克巴圖氏到會簽名(6)主席馬福祥氏在會場門首招待來賓（L）

(9)蔣總司令在徐州九里山對第二師補充團訓話（快活林）

1. Starving People of Shensi Province. 2. & 3. Famine stricken people of Kansu
4. 3rd class passengers riding on top of cars owing to shortage of rolling-stocks on Peiping-Hankow Line.
5. Wreckage of the Kaochangmiao Powder Magazine, Shanghai, after an explotion June 2nd.
Scenes of the Mongolian conference recently held in Nanking (6) Gen. Ma Fu-hsiang, Chairman, (7) En-Ke-Pa-Tu signing, (8) Mongolian delegates visiting Sun Yat sen's Tomb.
9. Gen. Chiang Kai-shek reviewing troops, Hsuchow.

(3)義大利首相墨梭利氏之長女愛達與交通大臣祁安氏之長子加拉召於四月廿四日在湯若望教堂結婚加拉召現任義國駐教庭大使署秘書近有調今北平義使署及與新婦併來說又汎墨素以祁安氏與墨梭利氏為兒女親家要求義王布墨梭利氏退休應以祁安氏繼掌政權（朱汪筱謝）

(2)日本因大地震後復興計畫頗得美國經濟上之援助故特選美女五人赴美國道謝此五美女嫻於交際且均着和服而往日人妙於宣傳可見一斑

(1)美國駐日大使因難于人選至今此位虛懸倫敦海軍會議時美總統胡佛氏特派凱瑟爾氏為臨時大使以便有事接洽今會議終了故凱氏亦於五月廿四日偕其夫人由橫濱乘輪離日

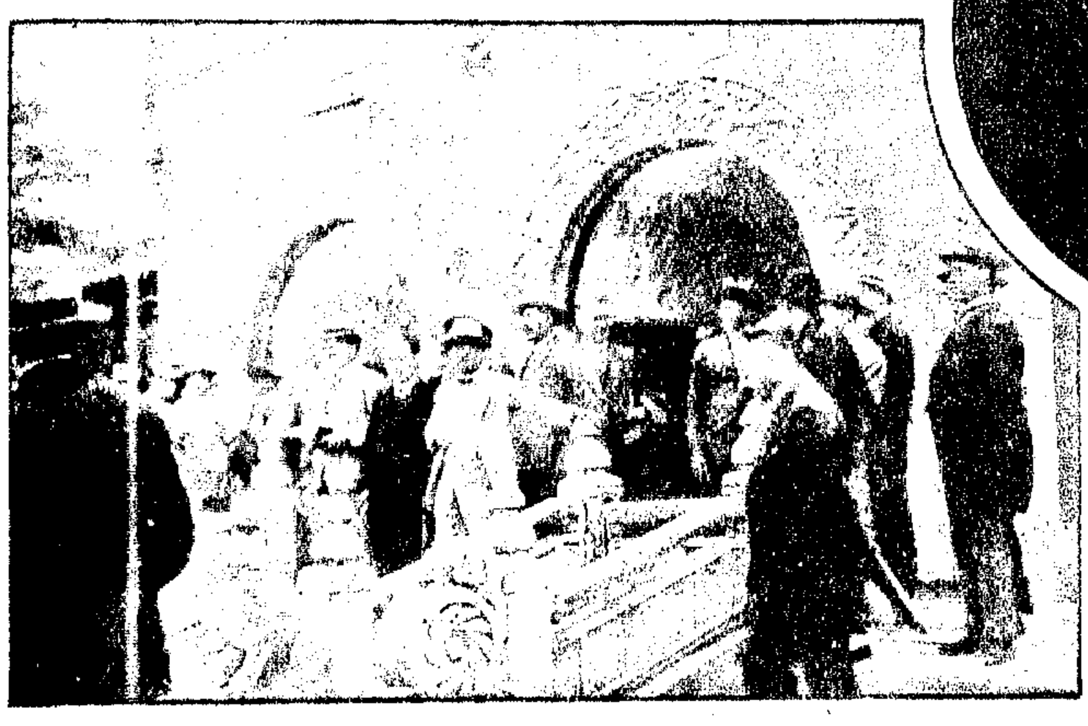

(4)德國實業團至瀋陽考察於五月廿六日遊歷北陵(5)布爲德國新任總理布魯甯博士乃國會中央黨領袖歐戰時曾得鐵十字勳章年僅四十四歲

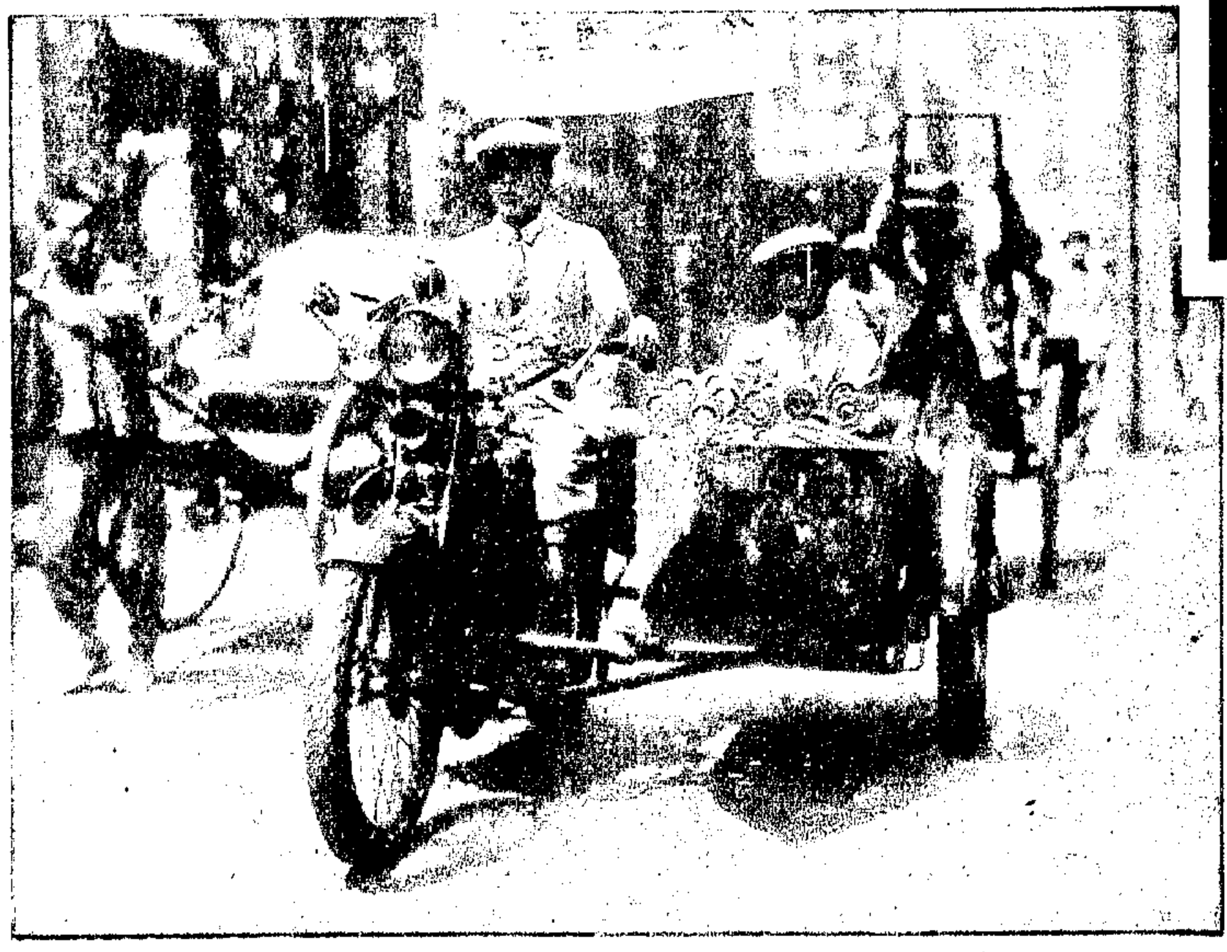

(9)匈加利學生巴臘與蘇文科夫斯基兩氏自開機器腳踏車環遊世界由巴黎起程經南洋一帶於六月四日行抵上海(W)

(8)謝緯鵬女士在本年金陵大學演說競賽會中獲第一名獎盃爲(女子政治工作中應有之努力)

(6)參與第九屆遠東運動會之我國選手之一部分於六月六日乘龍田丸回滬此圖上爲女網球家李牡丹李杏花姊妹與歡迎者握手之情形(7)下爲參與歡迎之列之廣州女子師範考察團(M)

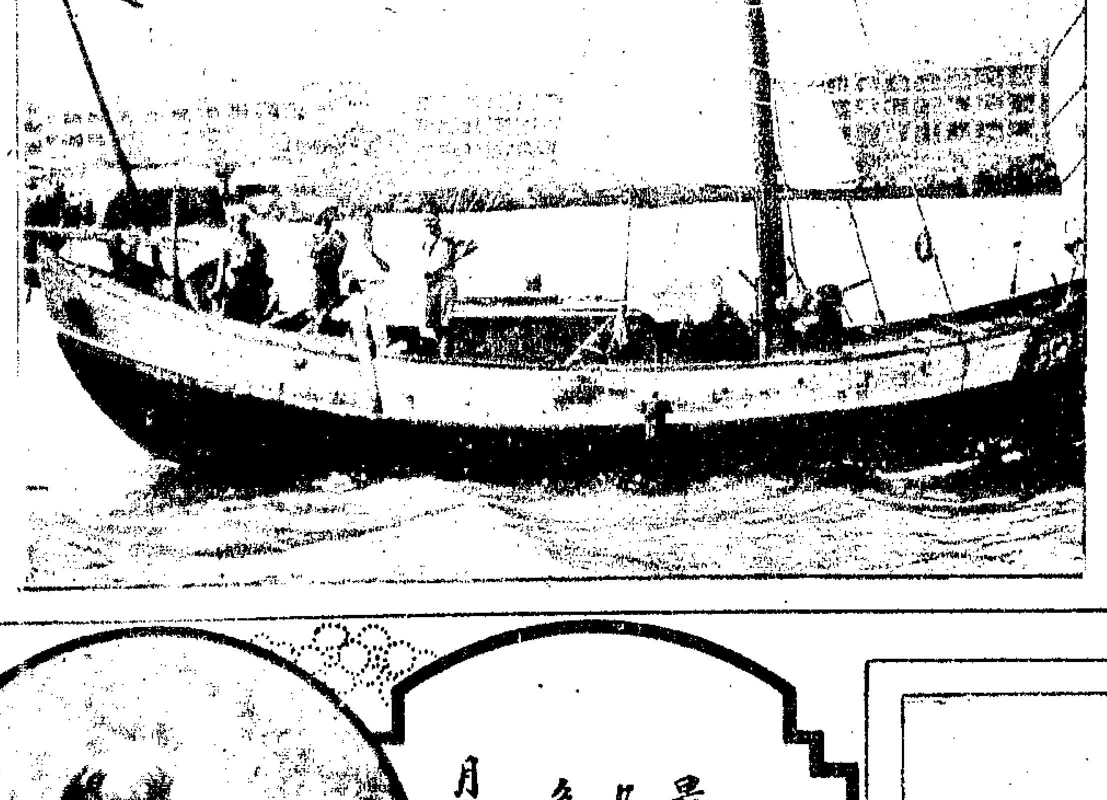

(10)環遊世界之木船(麥鏗)於五月十七日由香港起椗先往小呂宋由英人施蒂文生氏駕駛 (唐師賢)

(11)北平北海公園事務所發起於五月廿五日舉行划船競賽會分成人兒童女子各組上爲競賽會委員左方第三人爲會長吳甘侯氏(12)下爲一千二百米排齊待發之情形 (李堯生)

月光麻紗 TOBRALCO

最宜於兒童婦女。美觀耐着。經濟非凡。任何洗晒。保不變色。各種鮮雅顏色花樣。應有盡有。

月光麻紗。每碼必有（TOBRALCO 牌）為記。即顏色與質地之担保。

茲附上郵票二分 請寄一九三○年時裝指南一冊此致 上海仁記路廿五號大利洋行

姓名

住址

1. Castle, officiating American Ambassador to Tokyo returning home with wife.
2. Japan's fair delegation to U. S. A. to express gratitude for America's help after the Great Earthquake.
3. Wedding of Edda, Mussolini's daughter, to Galiazzo Cinos, eldest son of the Italian Minister of Communications
4. Members of German Industrial Delegation at Shengyang
5. Dr. Heinrick Brunning, new German Chancellor.
6. Part of the Chinese athletes returning from the Ninth Far Eastern Olympics.
7. Students of the Canton Normal School for Women welcoming the returning athletes.
8. Miss Hsieh Wei-tsun who won the debating prize at the Chingling University, Nanking.
9. Two motorcyclists on world tour passing through Shanghai photographed in front of the Shun Pao Building.
10. The Wooden Junk "Maskie" that started to cruise over the globe with Stevenson steering.
11. Boat-race in Pei-hai Park, Peiping.

林文烟

林文烟花露水及花露香粉。自西歷一千八百七十年。即由老晉隆洋行經理。風行中國六十年。全國仕女。無不知林文烟之功効者。夏季旭日初升。以此爲用。則芬芳終日。香留不退。且能醒腦解悶除穢。

中國經理老晉隆洋行

各埠藥房及百貨店均有出售

六三紀念

(1)第十三屆世界雅片委員會在日內瓦舉行我國派吳凱聲氏(X)參與其有為秘書沈本梓氏該會通過我國所提出之國際合作禁烟案

(4)參與比時利百年紀念博覽會職員及赴歐學生過印度洋時在哥侖坡海濱留影 (褚民誼)

(5)滸延友氏近作木刻人像觀其耳鼻及鬚潔鍊非常堪稱能手惜氏為衣食任高郵小學教員未能展其材 (徐悲鴻)

(2)杭州拒毒會在公衆運動場焚燒毒品 (陳文康)

(6)在上海賽犬展覽會中得第一之德國種牧羊犬為周昌善氏所有 (兆芳)

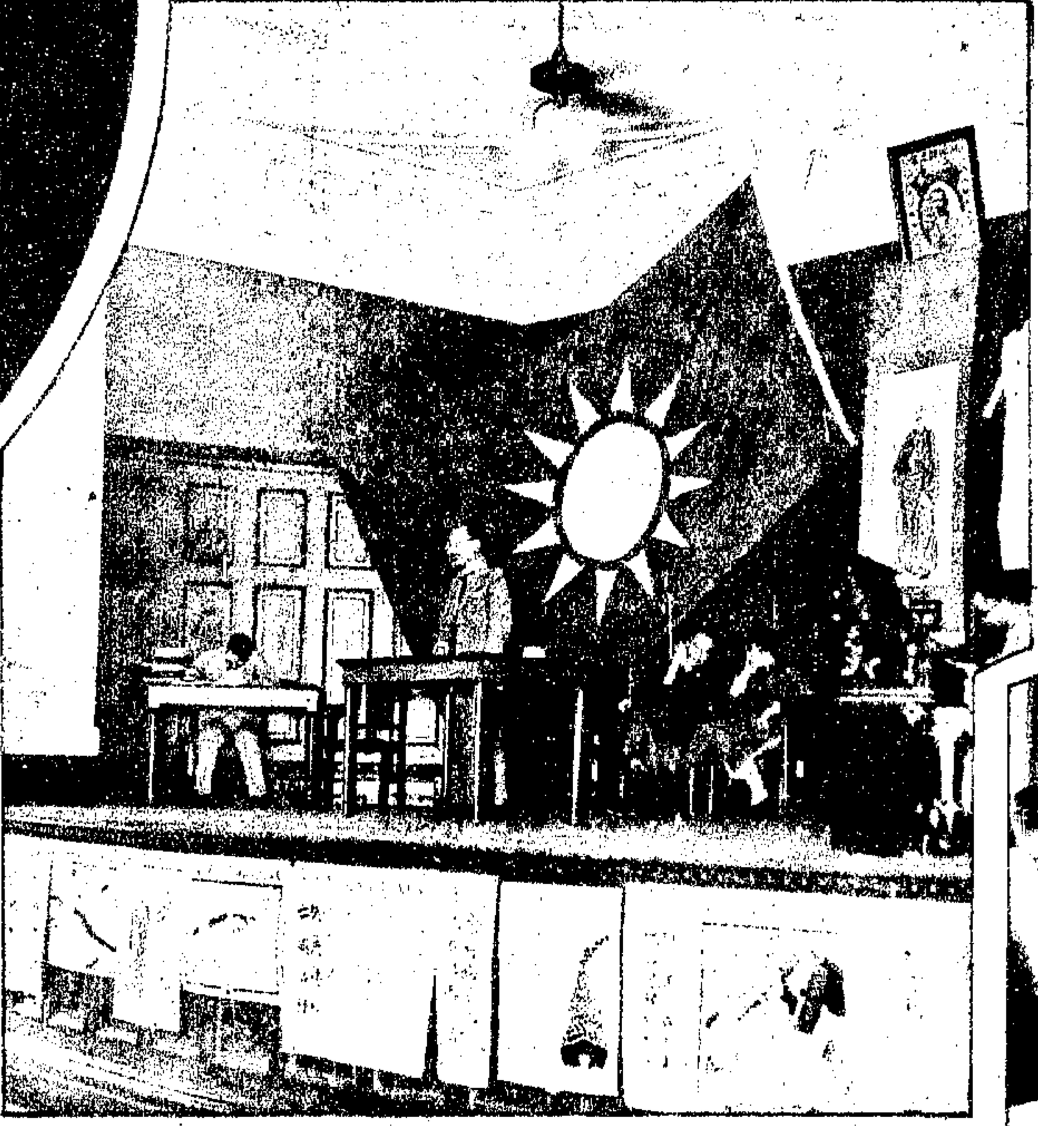

(3)上海拒毒會在總商會內開六三紀念會立台上演說者為主席王曉峻氏 (M)

1. Chinese delegates to the Genova Opium Conference.
2. Burning Opium by Anti-narcotic Society of Hangchow.
3. Shanghai Anti-narcotic Society holds Memorial Meeting, June 3rd.
4. Chinese delegates who attended the Belgian Centenary Celebration photographed at Colombo with Chinese students there.
5. "Head", Wood-carving by Hua Ling yu, a yet unknown artist.
6. Prize-dog, who won the 1st prize at the recent exhibition in Shanghai.
7. Shanghai Common Education Bureau giving tea to the Venerable Aged of Minghang, a village near Shanghai.

(7)上海縣民衆教育館於上月在閔行舉行耆老談話會到耆老四十三人耆婦卌一人共中年齡最高者耆婦九十四歲耆老八十六歲

鎮江蠶種製造場之大觀

中國合衆蠶桑改良會於民國十六年設蠶種製造場於鎮江境多高崗五穀不登植桑最宜東至丹陽西連首都未墾之荒山不下六百萬畝該會已購入三千餘畝建築費達十餘萬元本場及分場所製春秋蠶種總額已達二十萬張場內附設初中女子蠶校一所十九年度由國省輔助增設專校以資造就領袖人材日本公私團體至鎮參觀者一年之間實繁有徒見土壤之肥地價之賤設備之週為之驚歎歸國後於出版物中大書(可畏之鎮江)以警告其國人但我國人尚鮮有注意及之者我國本為產絲先進國徒以人事未盡致生產不及日本十分之一關係民生何等重大茲將該場概況介紹於國人願能繼續努力以挽回中國已失之絲業地位也 (包明叔)

(1)場長葛敬中氏畢業於法國農校其夫人亦蘇州蠶校出身夫婦樂業不倦願以此終其生

(3)場址全景之一部全場建於萬桑叢中以五州山為屏風景絕佳距城九里新闢馬路有公共汽車直達

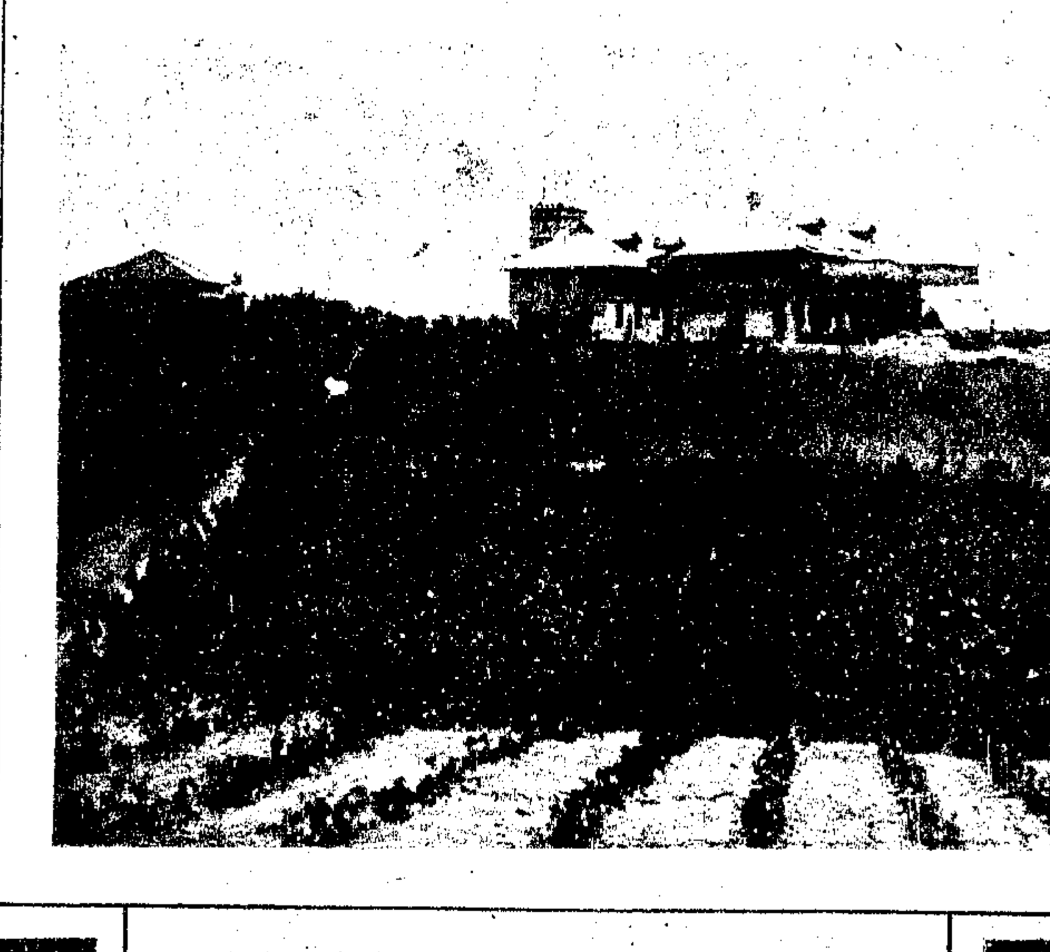

(2)總場附屬之永和裕民兩場址資本均在十萬以上完全私人營業今春始竣工現已開始造種高聳其旁者為炮樓以時局不靖防萬一也

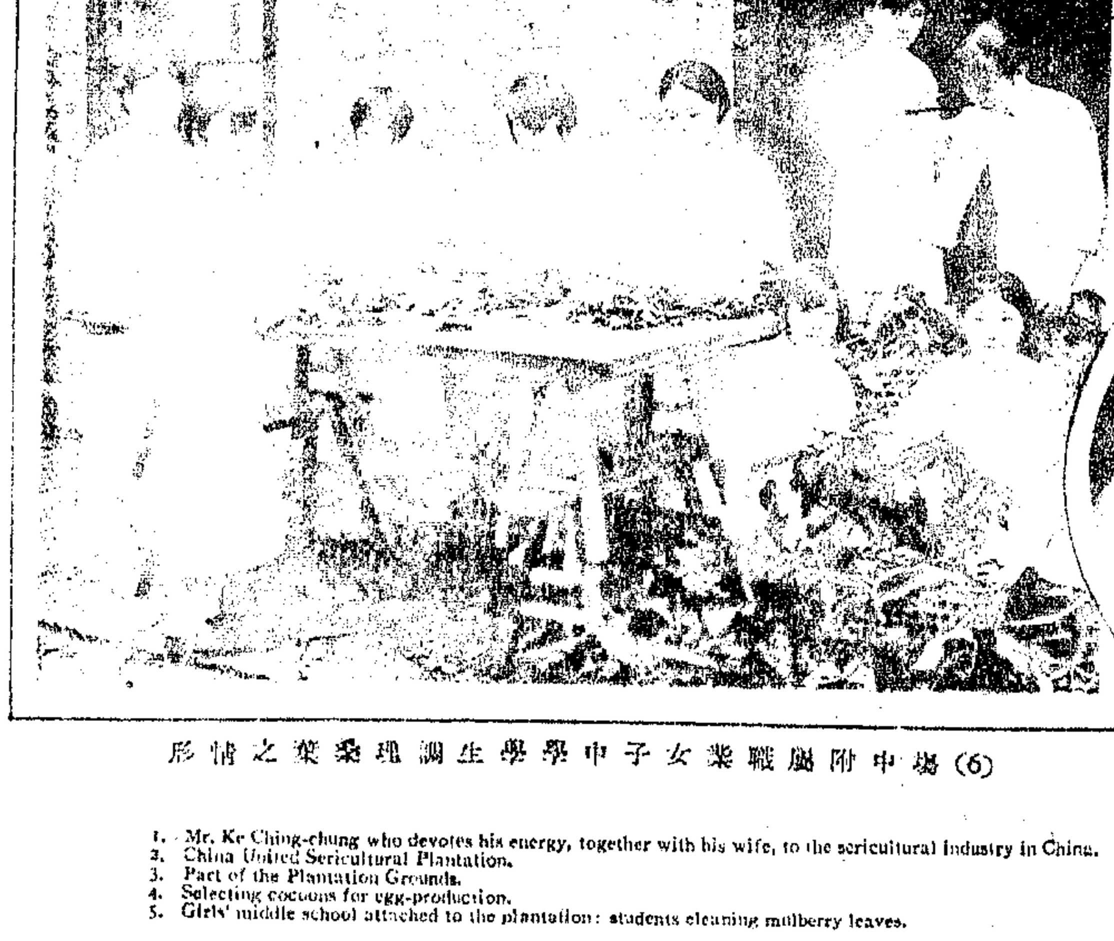

(6)場中附屬職業女子中學學生調理桑葉之情形

(5)原種分關各別飼育此為成繭後選擇情形

(4)該場本年飼蠶蟻四十八兩分秋種及原種兩項可製種五萬餘張此為女生採蛾送入製種室情形

1. Mr. Ke Ching-chung who devotes his energy, together with his wife, to the sericultural industry in China.
2. China United Sericultural Plantation.
3. Part of the Plantation Grounds.
4. Selecting cocoons for egg-production.
5. Girls' middle school attached to the plantation: students cleaning mulberry leaves.

中西女塾體育表演

上海中西女塾初定六月七日舉行體育成績表演會臨時因雨改遲二日由林蘇秀譚德泰二女士指導上圖(4)爲全體入場情形(5)初中二之旋風舞(6)爲高中三之刈穫舞古希臘表演於秋收時者(7)爲高中二之塔頂舞表示莊嚴之宗敎精神(8)初中一之農村舞爲人時於星期日行之(9)高中之亦步亦趨(10)高中一之匈牙利團體舞 (W)(M)

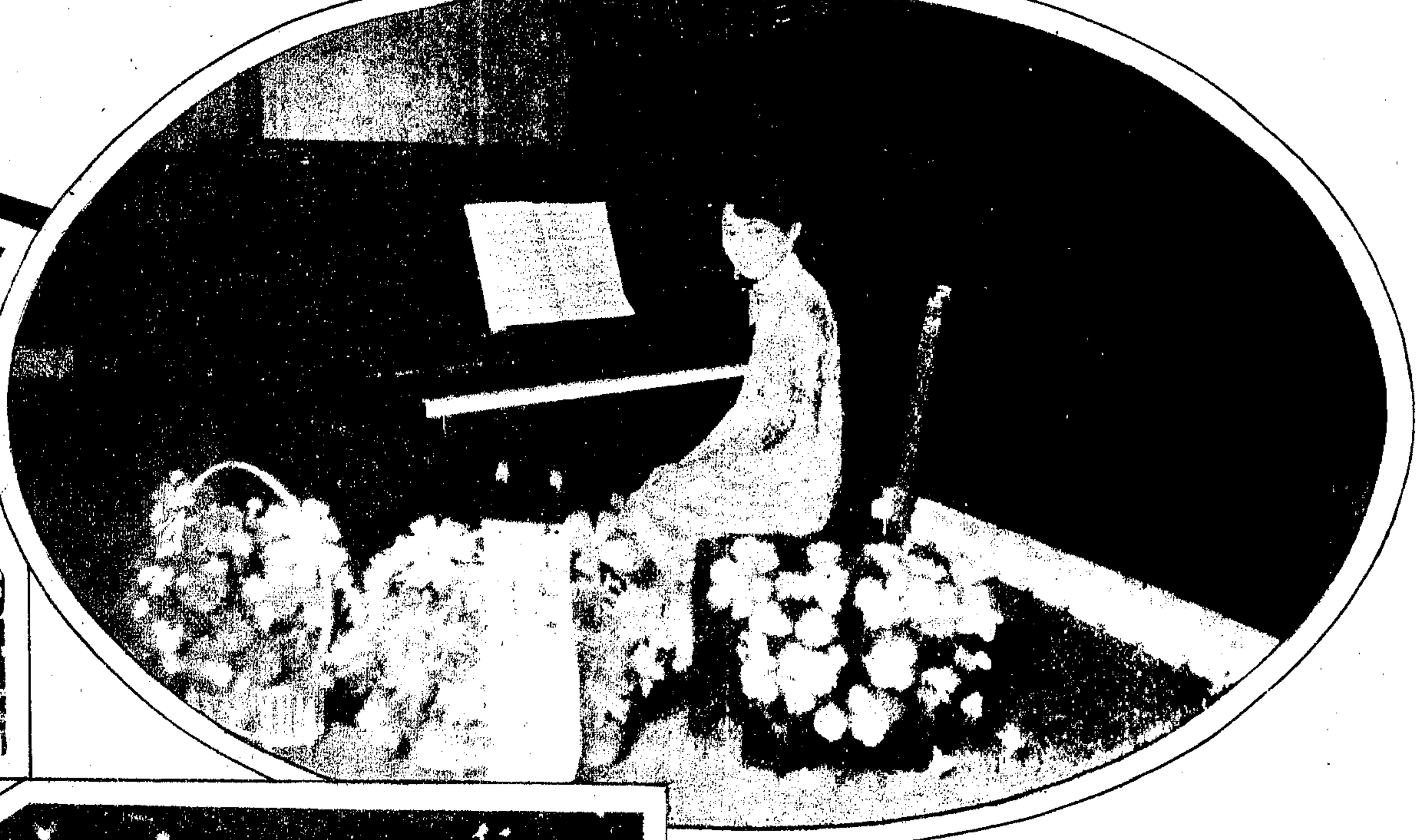

李國綺女士

女士爲合肥李瀚章氏之孫女六月七日在大夏大學第一次口琴演奏會中任鋼琴獨奏 (M)

陳美珥女士爲光華大學高材生六月三日於該校五週紀念游藝會中任(奇怪哩)一劇之主角哥侖比 (C)

棕欖公司之偉大試驗廠

樓高三十七層

棕欖香皂在歐美兩大洲，已博得大多數美容院一致贊美爲潔膚潤肌之要品，而婦女們亦認爲家庭日用品中最經濟最優良之香皂，是以行銷全球，普遍中國各省，洵香皂中著名之品也，總公司設在美國芝加哥城(見圖)

上海棕欖公司

廣東路三號

畫家關紫蘭女士定於六月十三日起明日止在華安保險公司八樓開個人展覽會

近世防癆藥

唐拾義久咳丸

(1) Miss Li Kuo-I at piano (2) Miss Chen Mei-Erh, student of Kwong Hua University
(3) Miss Kwan Tse-Lan, an artist.
The Annual Exhibition of the Physical Education Dep. of McTyeire School. Shanghai.
(4) Grand Parade (5) Valse Caprice (6) The Harvest (7) Gothic Dance
(8) Laendler (9) Mimetic Exercises (10) Hungarian Folk Dance

上海跑馬廳 五馬路口

新開 東方飯店

房間設備 比衆精緻
房金之價 格外低廉
中西大菜 日夜齊全
附設書場 供客消遣

輪埠車站均有特派招待

電話六四二一二電報掛號七〇五〇